GENEL-İŞ

EMEK

TÜRKİYE GENEL HİZMETLER İŞÇİLERİ SENDİKASI YAYIN ORGANIDIR

15 TEMMUZ 1979 SAYI:342

Başbürk,MHP sözcüsünün TV'de demokratik kuruluşlara saldırısını yanıtladı

"FAŞİZMLE DİYALOG OLMAZ"

ORTAK BASIN TOPLANTISINA TMMOB, TÖB-DER ve TÜMDER YÖNETİCİLERİDE KATILDI

5 Temmuz 1979 günü TRT Haber Merkezince siyasal partilerin temsilcileri katılmasıyla yapılan açık oturumda MHP temsilcisinin DİSK ve demokratik kuruluşlara saldırması üzerine DİSK Genel Başkanı Abdullah BAŞTÜRK başkanlığında bir basın toplantısı yapılmıştır. 8 Temmuz günü Genel-İş Genel Merkezinde yapılan basın toplantısına T.M.M.O.B Genel Başkanı Teoman ÖZTÜRK, TOB-DER Genel Sekreteri Kemal UZUN ve TÜMDER Genel Başkanı Nizamettin BAKIŞ katılmışlardır.

3 Demokratik kuruluşunda katıldığı basın toplantısında konuşan Abdullah BAŞTÜRK TV'de yapılan açık oturumda MHP sözcüsünün saldırısı karşısında CHP sözcüsünün ve TRT yetkilisinin MHP sözcüsüne müdahale etmemesini eleştirerek şunları söylemiştir:

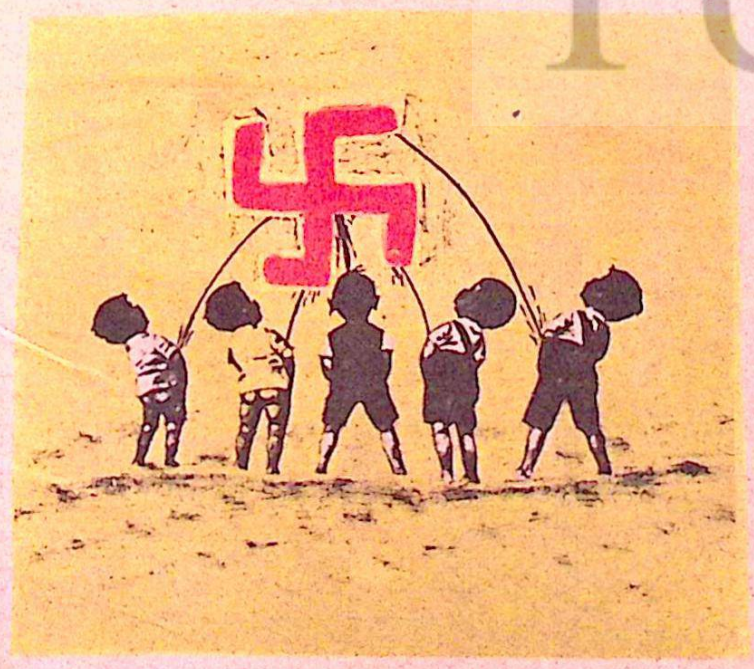

"5. Temmuz akşamı Televizyonda yayınlanan açık oturumda örgütlerimiz, üyelerimiz ve tüm emekçiler yeni bir saldırıya uğradılar.

Demagojinin en ilkel biçimlerini sergileyen MHP'nin temsilcisi oturuma katılan CHP Genel Sekreteri Mustafa ÜSTÜNDAG'ın gözlerinin içine baka baka; faşist çetelerin işledikleri, yüzlerce insanın ölümüyle sonuçlanan katliam ve cinayetleri görmezden gelerek DİSK'e TÖB-DER'e TÜMDER'e ve bütün halka saldırmak cesaretini kendinde bulabildi.

Kahramanmaraş, 1 Mayıs, Piyangotepe katliamlarının sorumluları; Abdi İPEKÇİ, Doğan ÖZ, Bedrettin CÖMERT Bedri KARAFAKİOĞLU, Necdet BULUT ve daha yüzlerce insanın katillerinin işledikleri cinayetler görmezden gelindi.

Bunları cevaplandırmak sorumluluğunu bile üstlenmeyen CHP sözcüsü ve TRT görevlisinin sorumsuzluğu karşısında orada bulunmayan ve cevap verme olanakları olmayan kuruluşların saldırılara uğraması karşısında suskun kalmaları bu kişi ve kuruluşla-



DİSK ve 3 demokratik kitle kuruluşunda katıldığı ortak basın toplantısında konuşan Genel Başkanımız.

rın Faşizme karşı tavırsızlığının bir başka kanıtıdır.

Halkın özgürlüğünü, canını ve onurunu oyk etmeye yönelen faşist güçlerin bu kadar pervasızca hareket edebilmesinin bir nedeni de bizce budur. Emperyalizm ve yerli ortaklarının sömürü ve soygunlarının bekçiliğini yapan faşistlerin işledikleri bunca cinayetin sorumluluğunu yüzlerce şehit vermiş örgütlerimize, atabilmesine fırsat verilmesini kınamamak mümkün değildir.

Yüzbinlerce emekçiyi saflarında toplayan örgütlerimiz örgütlü bulundukları işyerlerinde Faşistlerin yolsuzluklarını ve halka düşman yüzlerini teşhir ederek faşistleri kitlelerden soyutlamaktadırlar. Bundan dolayı da faşistler bir yandan barış çağrıları yaparken, bir yandan da ülkenin heryanında azgınlaşmakta ve saldırılarını artırmaya devam etmek edirler.

Faşistlerin örgütleyip tezgahladığı katliam ve cinayetler ancak ve ancak mücadele ile tüm emekçi sınıf ve tabakaların mücadelesi ile önlenebilir. Bütün insanlığın düşmanı olan Faşizm barış için adaklar düzmekle, canilerin elini sıkmakla altedilemez.

Faşizmle diyalog olmaz. Faşizme karşı mücadele verilir. Faşist tertip ve konploları boşa çıkarmanın yolu Faşizm ve faşist odakların üstüne kararlıca gitmekten geçer.

Televizyondaki açıkoturumda MHP temsilcisi, örgütlerimizi ve üyelerimizi faşist çetelere bir kez daha açıkça hedef göstermiş ve DİSK'in TÖB-DER'i TÜM-DER'in ve diğerlerinin kapatılmasını istemiştir. Ancak, buna güçleri yetmiyecektir. Ayrıca (Örgütlerimiz bu konuda TRT'den cevap hakkı istiyecektir.) İşçiler, öğretmenler, memurlar, teknik elemanlar ve bütün emekçiler uzun süredir zaten faşist güçlerin saldırılarına hedef olmaktadırlar.

Bu saldırılar bizleri hiçbir zaman durduramamıştır. Gözdağı, tehdit ve katliamlar faşizme karşı mücadelemizi engellemeyecektir.

Kapatılması gereken emekçi halk güçlerinin örgütleri değil, katillerin, ajanların ve halk düşmanlarının yuvalandığı faşist odaklardır.

Ülkemizi Ekonomik darboğazlara sürükleyen İMF, AET-OECD, Dünya Bankası gibi Finans-Kapitalin Uluslararası kuruşlarına kul köle ederek, halkın onurunu zedeleyenler ekonomimizi dışa bağımlı kılarlar, teröründe ekonomik bunalımın da sorumluları, suçu başkalarına yıkarak kendilerini kurtaramazlar.

Emekçi halkımız kuzu postuna bürünmüş kurtların zulmünden ve tahakkümünden kesinlikle kurtulacaktır. Faşist canilerin yaptıklarının yanlarına kalmayacağına inanıyoruz.

Önümüzdeki günlerin; yurtsever, demokrat, devrimci güçlerin geliştirerek verecekleri tutarlı mücadelelerle aydınlık olacağından kimsenin kuşkusu olmamalıdır. Emekçi halkımıza duyururuz."

ÖRGÜT

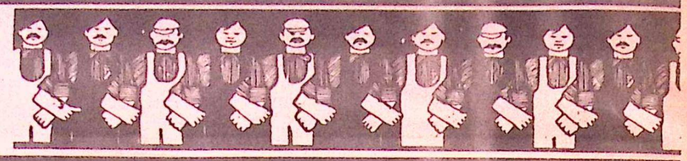

İŞKOLU YETKİMİZ YARGITAYCA ONAYLANDI

Sendikamızın işkolumuzda tek güçlü örgüt olduğu YARGITAYCA'da onaylandı.

Bilindiği gibi Sendikamız işkolu düzeyinde toplu sözleşme yapabilmek için Çalışma Bakanlığına başvurarak yetki isteminde bulunmuştu. Çalışma Bakanlığı Yaptığımız bu başvuruyu incelemiş ve 7 Haziran 1979 gün 1066-12-3913 (1 sayılı yazı ile yetkili olduğumuzu belirtmişti.

Çalışma Bakanlığının işkolu düzeyinde yetkili olduğumuzu şu kararıyla belirtmişti: **"İşkolları Yönetmeliğinin 34 sıra numaralı "Genel İşler" işkolunda toplu iş sözleşmesi yapmaya kendilerini yetkili görerek çağrıda bulunan Türkiye Genel Hizmetler İşçileri Sendikası** (Genel-İş) **ile Türkiye Belediye Hizmetleri İşçi Sendikası Federasyonu** (B.İ.F) **ve diğer itirazcılar arasında 275 sayılı kanunun 11. maddesi uyarınca doğan "yetki uyuşmazlığı"nın incelenmesi sonucunda, işkolunda çalışan 144.113 işçiden 76.755 işçinin üyeliğine sahip olan Genel-İş sendikasının bu suretle 275 sayılı kanunun 7. Maddesinde belirtilen üye çoğunluğunun** (144.113/2+1=72.057) **temsil ettiği saptanmış olduğundan aksi yöndeki iddiaların reddi ile Genel-İş Sendikasının bu işkolundaki işyerlerini kapsayan toplu iş sözleşmesi yapmaya yetkili bulunduğuna karar verildi."**

Çalışma Bakanlığının bu kararına karşı, yenilgiye doymayan Sarı Sendika Yöneticileri Yüce YARGITAY'a başvurarak yetkimizin reddedilmesini istemişlerdir. YARGITAY 9. Hukuk Dairesi gerekli incelemeyi yaptıktan sonra Başbakan İ. GAFFAROĞLU, Üyeler H. VAKLIK, A. BERSUN, E. ÇUBUKCU ve H. ÖZER Esas No 79/9061 Karar No: 79/5 ile işkolumuzda yetkili olduğumuzu onaylamıştır.

Yargıtay 9. Hukuk Dairesinin kararı aynen şöyledir:

"Gereği konuşulup düşünüldü.

Her iki işçi kuruluşu, yasada öngörülen bildiri ve ilân prosedürünü yerine getirerek 34 nolu kolda ve işkolu düzeyinde toplu iş sözleşmesi çağrısında bulunmuşlardır.

Karşılıklı itirazlar üzerine Çalışma Bakanlığına gönderdikleri noter tesbit belgelerinde B.İ.F. Federasyonunun 83.283, Genel İş Sendikasının da 144.150 üyeye sahip olduğu bildirilmiştir.

Bakanlık; yürürlükte olan işkolları tüzüğüne göre kapıcı ve kalorifercilerin de aynı kolda sayılmaları gereğini kabul ile Sosyal Sigortalar uygulamalarındaki kadrolara göre ve sağlık hizmetleri dışındaki belediye hizmetlerinde çalışanlar ile bunlardan ne kadarının hangi işçi kuruluşlarına üye olduklarınıda Bakanlık teşkilâtı aracılığı ile tesbit yoluna giderek çalışanlar toplamının 144.113 olduğunu bunlardan 76.755 nin Genel-İş Sendikasına, 21.287 sinin B.İ.F. Federasyonuna üye olduklarını kabul ile çoğunluğun Genel-İş Sendikasında olduğuna karar vermiştir.

Noter tesbit belgelerinin içerik itibariyle gerçeği yansıtmadığına ve Bakanlıkça yapılan inceleme, araştırma ve tesbitlerde de bir yanlışlık bulunmadığına göre kararda karşı yönelttilen itirazlar yerinde değildir.

SONUÇ: İtirazın reddine, kararın onanlı birer örneğinin Çalışma Bakanlığına ve taraflara gönderilmesine 29.6.1979 gününde oybirliğiyle karar verildi."

T.C.
YARGITAY
9.Hukuk Dairesi

Örnek : 21/B

Esas No : 79/9061
Karar No: 79/5

İtiraz Eden : Türkiye Belediye Hizmetleri İşçi Sendikaları B.İ.F. Federasyonu adına avukat İsmail Tepecik
Karşı Taraf : Türkiye Genel Hizmetler İşçileri Genel-İş Sendikası adına avukat M.Güven Çamar
Konu ve İstek : Çalışma Bakanlığının 6.6.1979 gün ve 979/6 sayılı kararına itiraz

İtiraz dilekçesi ile ekleri ve bu işle ilgili Bakanlık dosyası getirtilip incelendi.

Gereği konuşulup düşünüldü:

Her iki işçi kuruluşu, yasada öngörülen bildiri ve ilân prosedürünü yerine getirerek 34 nolu kolda ve işkolu düzeyinde toplu iş sözleşmesi çağrısında bulunmuşlardır.

Karşılıklı itirazlar üzerine Çalışma Bakanlığına gönderdikleri noter tesbit belgelerinde B.İ.F. Federasyonunun 83.283, Genel-İş Sendikasının da 144.150 üyeye sahip olduğu bildirilmiştir.

Bakanlık; yürürlükte olan işkolları tüzüğüne göre kapıcı ve kalorifercilerin de aynı kolda sayılmaları gereğini kabul ile Sosyal Sigortalar uygulamalarındaki kadrolara göre ve sağlık hizmetleri dışındaki belediye hizmetlerinde çalışanlar ile bunlardan ne kadarının hangi işçi kuruluşlarına üye olduklarınıda Bakanlık teşkilâtı aracılığı ile tesbit yoluna giderek çalışanlar toplamının 144.113 olduğunu bunlardan 76.755 nin Genel-İş Sendikasına, 21.287 sinin B.İ.F. Federasyonuna üye olduklarını kabul ile çoğunluğun Genel-İş Sendikasında olduğuna karar vermiştir.

Noter tesbit belgelerinin içerik itibariyle gerçeği yansıtmadığına ve Bakanlıkça yapılan inceleme, araştırma ve tesbitlerde de bir yanlışlık bulunmadığına göre kararda karşı yönelttilen itirazlar yerinde değildir.

SONUÇ: İtirazın reddine, kararın onanlı birer örneğinin Çalışma Bakanlığına ve taraflara gönderilmesine 29.6.1979 gününde oybirliğiyle karar verildi.

Başkan İ.Gaffaroğlu — Üye H.Vaklık — Üye A.Bersun — Üye E.Çubukcu — Üye H.Özer

M.A.

YARGITAY 9. HUKUK DAİRESİNİN YETKİMİZİ ONAYLADIĞI KARAR

YENİ ÖRGÜTLENME ÇALIŞMALARI SÜRÜYOR

Sendikamız tüm büyük kentlerde ve merkezlerde örgütlenmesini tamamlayan Genel-İş kırsal alanlarda'da sürdürdüğü örgütlenmelerden başarılı sonuçlar olmaktadır.

Kitle ve sınıf sendikacılığı doğrultusunda en büyük belediyeden tek kişinin çalıştığı köy belediyelerine kadar sürdürülen örgütlenme sonucu Van'ın İdil Belediyesi ve Tunceli'nin Akpazar Belediyesi'nde çalışan emekçiler örgütlendirilerek güçlü GENEL-İŞ çatısı altına alınmıştır.

KAĞITHANE'DE SÖZLEŞME GÖRÜŞMESİ BAŞLADI

İşkolu Yetkimizin kesinleşmesinden sonra tüm belediyelerde işkolu düzeyinde sözleşme görüşme hazırlıkları tamamlanmıştır.

İstanbul Kağıthane Belediyesinde çalışan üyelerimiz adına işkolu düzeyinde toplu iş sözleşmesi yapmak için girişimler tamamlanmış ve ilk görüşme yapılmıştır.

Kağıthane Belediyesi ile yapılan ilk görüşmeye örgütlenme Dairesi Başkanı Belgüzar CAN katılmıştır.

ANKARA'DA 7 BİN ÜYEMİZ İŞ BIRAKMA EYLEMİNE BAŞLADI

Ankara Belediyesinin, Fen İşleri Müdürlüğü Temizlik İşleri Müdürlüğü, Park Bahçeler Müdürlüğü, Tedbirhane Müdürlüğü, Veteriner Müdürlüğü, İktisat Müdürlüğü, Zabıta Müdürlüğü ve diğer Müdürlüklerde çalışan 7000 üyemiz işçi, Haziran ayı ücretlerini ve toplu sözleşmeden doğan yakacak paralarını alamadıkları nedeniyle 16 Temmuz sabahından itibaren iş bırakma eylemine başladılar.

Toplu sözleşmeden doğan haklarını kullanarak iş bırakma eylemine geçen üyelerimiz kent temizliğini durdurarak cadde ve sokakları temizlememekte, çöpleri kaldırmamaktadırlar. Diğer Müdürlüklerde ise, üretilen tüm hizmetler durmuştur. İşçiler sadece Mezarlıklar Müdürlüğünde cenaze gömme işlemini yürütmektedirler.

7000 üyemizin ücretlerini alamadıkları nedeniyle 16 Temmuz sabahından itibaren iş bırakma eylemine başlamaları üzerine, Genel-İş Sendikası Örgütlenme Daire Başkanı Belgüzar CAN, başlayan eylemle ilgili olarak yaptığı açıklamada "İş bırakma eyleminden doğacak sonuçlardan işçilerin sorumlu tutulamıyacağını" söylemiştir. Belgüzar Can açıklamasını şöyle sürdürmüştür: "Ankara Belediyesinde çalışan üyelerimiz bugün ayın 16'sı olmasına karşın ücretlerini alamadılar ve Anayasadan ve Toplu sözleşmeden doğan haklarını kullanarak iş bırakma eylemine başladılar. Ankara Belediyesinde bu olaylar her ay yaşanır duruma geldi. Artık bu duruma kesin olarak son demenin zamanı geldi ve geçti.

Belediyelerin ekonomik güçlükler içerisinde olduğu gerçeğini bilmekteyiz. Ama, kent temizliğini yapan, sokakları onaran, kanalları döşeyen üyelerimiz ekonomik bunalımın güçlüğü içinde yaşamlarını sürdürmeye çalışırken ücretlerini alamadıkça yaşamlarını daha da güç koşullar altında sürdürmeye itilmektedirler. Artık bu gidişe son diyecek olan ve Belediyeleri ekonomik bağımsızlığa kavuşturacak olan Belediye Gelirleri Yasasının yeniden Meclislere getirilerek yasallaşmasını sağlamak gereklidir.



Ücretlerimizi alamadık ve iş bırakma eylemine başladık ve Ankara sokakları 2 günde böyle oldu. Sorumlusu ücretlerimizi



Hak alma için eylemdeyiz. Yoksa halkın sağlığıyla oynamak için değil.

Bu Yasanın çıkarılması sağlanmazsa, ülkemizdeki tüm belediye hizmetleri duracak ve bundan doğacak sonuçtan da biz işçiler sorumlu olmayacağız. Bunun sorumluları Belediye Gelirleri Yasasını Meclislere yeniden getirmeyen politikacılar olacaktır.

Biz angarya ve sömürüye hayır diyerek, ücretlerimizi bekliyoruz. Ücretler ödenmeden hiçbir hizmet ücretimi gerçekleştirmeyeceğiz. Eylemimiz Ankara halkına karşı değil, ücretlerimizi zamanında ödemeyen Belediye yönetimine karşıdır."

SON DURUM

Gazetemizin teknik nedenle baskıyı geciktirmiştir. Bu nedenle bu sayımız 18 Temmuz günü baskıya hazırlanabilmiştir. Bu arada 7 Bin üyemizin alacağı ücretler karşılığı 100 Milyon TL.si Devlet Yatırım Bankasından sağlanmış ama bürokratik engeller nedeniyle bu para İller Bankası aracılığı ile Belediye'ye aktarılamamıştır. Daha önce paraların ödendiği ve işbaşı yapıldığına ilişkin haberler Genel Sekreter Ertan ANDAŞ tarafından doğrulanmamış ve işbırakma eyleminin sürdüğünü açıklamıştır. Andaş konuyla ilgili olarak şu açıklamayı yapmıştır.

"Her aybaşı ödenmesi gerekli olan ücretler bilindiği gibi Ankara Belediyesince her ay düzenli olarak ödenmemekte, her aybaşı olağan olmayan olaylar yaşanmaktadır. Ankara Belediyesi yetkilileri çalıştırdıkları işçilerin paralarını ödemek görevleri değilmiş gibi hiçbir ciddi çaba göstermemekte kendi görevlerini işçilere ve sendikamıza yüklemektedirler.

Belediye yönetiminin kentde yaşayanlara hizmet götürmek nasıl görevi ise, bu hizmeti üreten işçilerin ücretlerini zamanında ödemekte görevidir. Biz işçiler, hem hizmet üreteceğiz, hem ücretlerimizi bulacağız. Artık her ay yaşadığımız bu olağan olmayan olaylara bir son vermenin zamanı gelmiş ve geçmektedir.

Genel-İş Sendikası, Belediyelere para sağlama aracı değildir. Genel-İş bir işçi örgütüdür. Belirli sorumluluk ve görevleri vardır. Bunları yapmak ve yerine getirmek zorundadır.

Artık yeter diyor ve her ay oynanan bu tür oyunlara son verecek ve sorunu çözecek çözümünün gerçekleştirilmesini istiyoruz.

Bu sorunun çözümlenerek ücretlerimizin kesin güvenceye bağlanması gereklidir. Tüm kamu kesimi çalışanları gibi üyelerimizde kamu görevi yapmaktadırlar. Devlet çalıştırdığı kişilere ücretlerini nasıl gününde ödüyorsa, kamuya hizmet götüren üyelerimizde ücretleri gününde ödenmelidir.

Kesin olarak şu bilinmelidir ki; artık her ayın 15-16'larını beklemeyeceğiz. Artık sözleşmedeki süreyide beklemeyeceğiz. Çünkü aylardır bekledik sonuç ne oldu: kocaman bir hiç..... Ancak ücretlerimizi çeşitli eylemlerle aldık artık onurluca yaşamak istiyoruz.

Son kez uyarıyoruz tüm yetkilileri göreve çağırıyoruz ve soruna köklü bir çözüm yolu bulunmasını istiyoruz.

Bizim için sorunun çözümü için tek çıkar yolu vardır, oda: Belediyelerin çağdaş demokratik bir gelir yasasına kavuşmasıdır.

Sayın Cumhurbaşkanımızdan dileğimiz, kendilerinden Meclislere geri dönen Belediye Gelirleri Yasasının ivedi olarak yasallaşması için gerekli girişimde bulunmasıdır. Ayrıca bu yasa çıkana değin Devlet Belediyelere, belediye çalışanlarının ücretlerini karşılayacak bir yardımı yapmalıdır.

Meclisler tatilde de olsa ivedi olarak olağan üstü toplanmalı ve milyonlarca insanımızı ilgilendiren bu yasa çıkarılmasıdır. Meclislerin toplanması için sayın Cumhurbaşkanımızın gerekli müdahaleleri yaparak, hükümete ve muhalefete sorumluluklarını bir kez daha anımsatmasını diliyoruz.

Bu yasanın çıkarılması ve çalışanlara zamanında ücretlerinin ödenmesi bir Anayasa buyruğudur.

Bu sorun çözümlenmesse, ilgili ve yetkilileri bir kez daha uyarıyoruz. Ve Başta Başkent olmak üzere tüm kentlerimizde yaşanacak olan bu tür olayların ve doğuracağı sonuçların sorumlusu biz işçiler olmayacağız."

ÇANAKKALE'DE GİRİŞİMCİ YÖNETİM KURULU KURULDU

Sendikamızın Çanakkale Şubesi Yönetimi yeniden oluşturuldu. Genel Kurula değin görev yapacak olan yeni girişimci yönetim kurulu Başkanlığına Osman Küçük getirilmiştir.

Girişimci Yönetim Kurulunun diğer üyeleri şu işçi arkadaşlarımızdan oluşmuştur:

Başkanvekili Muammer YILMAZ, Sekreter Recep ÖZÇELİK, Sayman Osman DEMİRKAN, Eğitim Sekreteri Kadir ASLAN ve Yönetim Kurulu üyeliklerine; Cavit ÇEKİÇOĞLU, Süleyman BOZKAN, Kadir ÖZER, Ahmet BADEM, Mümin KARGIN, Muammer KÜÇÜKKÖSEOĞLU, Halil DEVECİ.

Genel-İş EMEK, Çanakkale şubemizin yeni yönetimine gelen arkadaşları kutlar görevlerinde başarılar diler.

ÖRGÜN

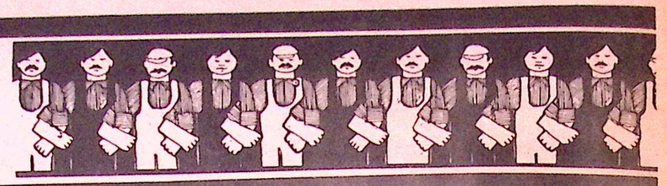

SENDİKA EĞİTİMCİLER SEMİNERİ İKİNCİ AŞAMASI BAŞLADI

AKKUŞ: "Biz üyelerimizin bilgi ve bilinç düzeyinden de sorumluyuz."



Eğitim çalışmalarının açılışında konuşan Eğitim Daire Başkanımız Ekrem AKKUŞ

Sendikamız GENEL-İŞ in tabandan eğitimci yetiştirmek amacıyla düzenlediği Sendika Eğitimcileri Seminerı ikinci aşama çalışmaları başladı.

Seminer çalışmasına, çeşitli şubelerimizden 70 üyemiz katılıyor.

Eğitim Dairemizin programladığı Sendika Eğitimcileri Seminerinin ilk bölümü, 1-15 Nisan tarihleri arasında Ören'de yapılmıştır. 140 arkadaşımızın katıldığı bu ilk aşamada, temel eğitim sorunları, sendikal, ekonomik ve sosyal konular işlenmişti.

Abant'ta 5 Temmuz' da başlayan ikinci aşama eğitime ise 70 arkadaşımız katıldı. Eğitimin açış konuşmasını yapan, Eğitim Daire Başkanımız Ekrem Akkuş, ülkemizin içinde bulunduğu sorunlara, işçi sınıfının mücadelesine ve eğitim çalışmasının bu koşullardaki önemine değinerek, özetle şöyle dedi:

"Seminerimizi hepimizin içinde yaşadığı, ülkemizdeki bunalımın gittikçe derinleştiği bir ortamda başlatıyoruz.

Ülkemizdeki bunalımın, gittikçe işçi sınıfımızın üzerinde yoğunlaştırılan baskı, sömürü düzeninin sonuçlarının her gün yarattığı olaylar içinde sınıfsal görevlerimizi yerine getirmeye çalışıyoruz.

Sömürü ve baskının, ülkemizdeki can güvenliğini ortadan kaldıran çatışmaların gerçek kaynağının mevcut emperyalist-kapitalist sistemin sonucu olduğunun bilincinde olan üst örgütümüz DİSK, üzerine düşen görevleri ülke çapında yapmaya çalışıyor.

Üst örgütümüz DİSK mevcut bunalımdan çıkış yolunun, ancak işçi sınıfının bilinçli siyasal örgütlenmesinden, ve bu düzene karşı işçi sınıfının emekçi kitlelerin bilinçli gücünün örgütlü olarak uğraş vermesinden geçtiğinin bilinci içinde, işçi sınıfının sendikal örgütü olan görevlerini yerine getiriyor.

Bizlerde, DİSK'e bağlı Genel-İş'in yöneticisi, üyesi olarak, mevcut bunalımdan kurtuluşun, kapitalist-emperyalist sistemin başta işçi sınıfımız olmak üzere, bütün emekçi kitlelerin sömürü, baskı ve yoksullaştırmasından kurtuluşunun tek çözüm yolunu, işçi sınıfı ve emekçi kitleleri bilinçli ve örgütlü gücünden geçeceğine inanıyoruz."

Bu inançla, bütün emekçilere, ezilen ve baskı altında olan kitlelere karşı sendikal ödevlerimizi yerine getirmeye çalışmanın bilinciyle davranıyor, sendikal eylemlerimizi, örgütlenmemizi, eğitimimizi bu amaca yönelik olarak sürdürüyoruz.

Değerli kardeşlerim,

Burada son aşamasına geldiğimiz, kendi eğitimcilerimizi içimizden yetiştirme ve eğitimci kadrolarımızı ülke çapında yaygınlaştırma çabalarımız, işte bu amacın somuttaki görüntüsüdür.



Herşey işçi sınıfı için

Bunun bilincine varmamız, bugüne kadar olduğu gibi, bundan sonraki çalışmalarımızı da bu doğrultuda sürdürmemiz gerekmektedir.

Çünkü, ülkemizdeki bunalımdan çıkış yolu işçi sınıfı, emekçi kitlelerin bilinçli ve örgütlü gücü olduğu gibi, gene ülkemize getirilmek istenen koyu faşizmi engelleyici güç de, bizlerin yığınlara dayalı, bilinçli sorumlu örgütlü çalışmalarımızdır.

"Akkuş, daha sonra eğitim çalışmalarına değinerek sözlerini şöyle sürdürdü:

Şüphesiz tüm bu çalışmalarımız da yeterli değildir. Burada aldığımız bilgiler, yaşamdan kopuk bilgiler olmamalıdır. Hepimizden hem sendikal örgütümüz, hem de tüm üyelerimiz uygulayama yönelik bilgiler istemektedir.

Özellikle sendikal alanda, işçilerin günlük yaşamlarına ilişkin, örneğin bir toplu sözleşme haklarının uygulanmasına, vergi ve benzeri işlemlerin ne olduğuna, sendikal mevzuattaki uygulamalara ilişkin bilgilerle yüklü olmamız gerekmektedir.

Sizlere başvuran üyelerimizi bu yönde de bilgilendirmek, sizlerin görevidir. Çünkü biz, aynı zamanda üye kardeşlerimizin bilgi ve bilinç düzeylerinden de sorumluyuz. Onların günlük yaşamdaki ekonomik çıkarlarına yönelik çalışmalara daha çok özen gösterdiklerinin, daha henüz, günlük yaşamlarındaki ekonomik sorunlarının, siyasal mücadeleden ayrı olmadığının bilincine varamadıklarının da bilincindeyiz.

Bu nedenle, onların günlük ekonomik sorunlara, kendi küçük de olsa ekonomik istemlerine ilgisiz kalamayız ve bu konuda bilgimiz olmadığını eğitimciler olarak onlara söyleyemeyiz.

Çünkü böylesi bir durumda, tabanımızdaki işçi kardeşlerimizin gözünde bazı şeyleri çok bilen, ama şimdi henüz aşamadığı ve içinde bulunduğu ekonomik sorunlara ise eğilmeyen eğitimciler olarak görünmemiz tehlikesi vardır.

Bu nedenle, buradaki derslerde siyasal sorunlara olduğu kadar işçi kardeşlerimizin ekonomik alandaki günlük istemlerine ilişkin bilgilendirmelere de gerekli özeni göstereceğine inanıyoruz.

Değerli kardeşlerim,

Burada, eğitimimizin diğer sendikalara örnek olması üzerinde de durmak istiyorum. Hep bildiğiniz gibi, sendika eğitimcilerini aramızdan yetiştirme, böylece uzman ve öğretici kadrolarımızı, tabandan yetiştireceğimiz eğitimcilerle zenginleştirmeye yönelik bu uygulamamız da, yöneticisi, üyesi ve uzman kadrolarıyla tüm Genel-İş camiasının payı bulunmaktadır.

Tabanımızdan gelen yaygın eğitim isteklerinin doğal bir sonucu olarak ortaya çıkan bu uygulamamızın, geniş sendikal çevrelerde yanıtlanmasından gurur duymaktayız. Ama gurur duymamız yetmez. Bu uygulamamızı daha da ilerilere, daha da bilinçli ve disiplinli bir düzeye çıkarmak da görevimizdir.

Hep birlikte özenle bu aşamaya getirdiğimiz seminere katılmak üzere seçilen kimi arkadaşlardan, yaz tatili nedeniyle eş ve çocukları ile tatile gideceği gerekçesiyle katılmayan arkadaşlarımız olmuştu. Bu öğretici bir durumdur. Çünkü daha ilk bilgi istemlerinde, sendika eğitimcisinin koşullarının neler olacağı bildirilmişti. Bu öğretici konuyu, ilerideki eğitim görevlerimizde aynı hatayı düşmememiz için sizlere iletiyorum.



Bilinçli ve eğitilmiş bir tabanın öncüleri ders dinliyorlar.

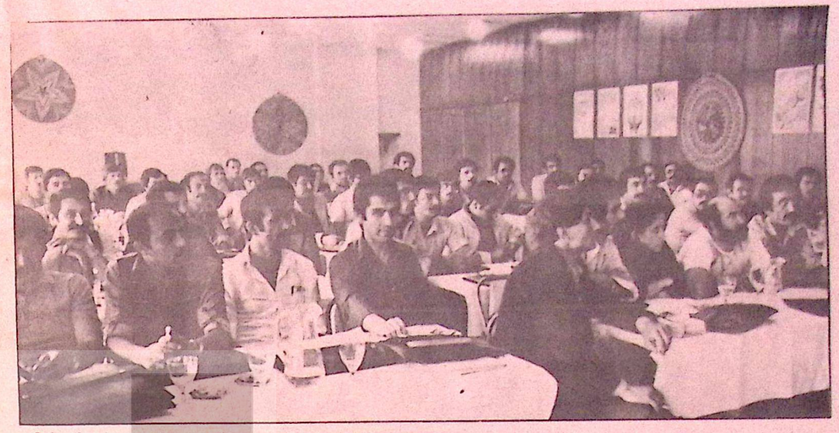

İşçi sınıfının başarısı için öğrenecekler ve yarın öğretecekler

Abant Sendika Eğitimcileri Seminerinde, sendikamız ve DİSK eğitim uzmanlarının yanısıra, sınıfımız mücadelesine inanan, sınıfımızın öncülüğünü benimseyen aydınlar ve öğretim üyeleri de çeşitli konuları işliyorlar. Eğitim çalışması, günde yedi saat düzenli derslerin yanısıra, grup çalışmalarıyla yürütülüyor. Arkadaşlarımız arasında oluşturulan 13 çalışma grubu, çeşitli sendikal, sınıfsal ve toplumsal konuları ele alarak araştırıyor ve eğitim sonunda sunkak üzere ders şeklinde hazırlıyorlar. Düzenli ders ve grup çalışmalarının yanısıra, geceleri, film ve slayd gösterileri yapılıyor. Bu arada, arkadaşlarımız, eğitim sırasında çıkacak bir duvar gazetesinin de hazırlıklarını tamamladılar.

26 Temmuz'a dek sürecek eğitimde, şu eğitmenler konu işliyorlar:



Onurumuzu ve onurlu savaşımımız için öğreniyoruz.

Doğal ki, her uygulama içinde sancıları da birlikte taşıyacaktır. Ancak her şeyde olduğu gibi, burada da soğukkanlı ve sabırlıca engelleri aşacağız ve görevlerimizi yerine getireceğiz. Yeter ki saptadığımız görevler, hepimizin içinden çıktığımız tabanımızın istemleri doğrultusunda olsun ve işçi sınıfı bilimine ters düşmesin.



Özenle ve dikkatle öğreticiyi dinliyorlar.

Eğitim Daire Başkanımız Ekrem Akkuş, sözlerini şöyle tamamladı:

"Değerli kardeşlerim,

Geçenlerde tamamladığımız, birinci aşama eğitim seminerindeki yığınsal disiplin, dayanışma ve başarıyı bir kez daha kutluyorum.

Bu eğitimimiz ve öğretici ve öğrenici kadrolarıyla aynı yığınsal disiplin ve başarı içinde geçmelidir. Yalnız bu disiplin burada kalmamalıdır, bundan sonra sorumlu birer kişi olarak, sendikal yaşamımızın bütün alanlarında, hatta günlük yaşantınızda bile aynı disiplin, dayanışma ve başarıyı göstermelisiniz.

21 gün sürecek olan bu eğitimizin işçi sınıfımızın eğitim çalışmalarına yararlı olması dileğiyle sizlere başarılar diler, eğitimci ve öğreticilerimize sendikamız adına teşekkür ederim."

"Mustafa Düzgün, Alaattin Şenel, Muharrem Kılıç, Mehmet Yücel, Yücel Top, Sadun Aren, Erhan Alptekin, Halit Çelenk, İcen Börtücene, Kurthan Fişek, İlhami Soysal, Faruk Pekin, Fahri Aral, İşlenen konular ise şöyle:

Eğitim Nedir, Toplum Biçimleri, Kapitalist Toplum, Emperyalizm, Faşizm DİSK ilkeleri, Toplu İş Sözleşmesi Nedir, Grev Nedir, İş Hukuku, Yasalar, Toplumda Hukukun Yeri, Dünya İşçi Sınıfı Tarihi, Türkiye İşçi Sınıfı Tarihi, Çalışma Koşullarının Evrimi, İşçi Sınıfının Dünya Görüşü, Türkiye'nin Güncel Ekonomik Sorunları, Yerel Yönetimler ve Yönetime Katılma."

Sendika Eğitimcileri Seminerimizin ikinci aşaması üstüne ayrıntılı bilgiyi, gelecek sayımızda sunacağız.

YENİ GENEL MERKEZ BİNAMIZIN TEMELİ TÖRENLE ATILDI



Yeni Genel Merkez Binamızın yapılacağı alan.

Sendikamızın gün geçtikçe büyümesi üzerine şimdiki Genel Merkez binamızın yetersiz olması ve gereksinimi karşılayamaması nedeniyle Yürütme Kurulu yeni bir Genel Merkez binası için girişimde bulunmuştur. Yapılan girişim sonucu Çankaya sondurak'ta bir arsa bulunmuş ve yeni Genel Merkez binamızın burada yaptırılması kararlaştırılmıştır.

Yeni Genel Merkez Binamızın temel atma töreni 7 Temmuz günü yapılmıştır. Temele ilk harcı DİSK ve sendikamız Genel Başkanı Abdullah BAŞTÜRK tarafından atılmıştır. Temel atma töreninde hazır bulunan konuklardan Ankara Belediye Başkanı Ali DİNÇER, Abdullah BAŞTÜRK'ün çağrısı üzerine ikinci olarak temele harç atmıştır. Sendikamız Yürütme Kurulu üyeleri de bu görevi yapmışlardır.

Temel atma töreninde kısa bir konuşma yapan Genel Başkan Abdullah BAŞTÜRK **"Genel-İş Sendikamızın yeni Genel Merkez Binasının temelini atarken emeği geçecek olan işçi arkadaşlarımıza, teknik elemanlara ve diğer kişilere şimdiden teşekkür ederim.**

Yeni bina Genel-İş sendikamıza ve Türkiye İşçi Sınıfına kutlu olsun"

Temel atma törenine DİSK'e bağlı sendikaların temsilcileri ve kalabalık bir işçi sayısının katıldığı yeni Genel Merkez Binamız 12 kat'dan oluşmaktadır.

Yeni binamızda yeraltı garajları, maatba kat:, kafeterya bulunduğu gibi uluslararası toplantılar için uluslararası ölçülerde 600 kişilik bir toplantı salonu'da yer almaktadır.

1250 m2 bir lanaa oturan ve 6 eğitim salonunda bulunduğu Genel Merkez binamız 1980 yılı sonunda teslim edilecektir.

Yeni Genel Merkez Binamız tüm Genel-İş üyelerine ve Türkiye işçi sınıfına kutlu olsun...

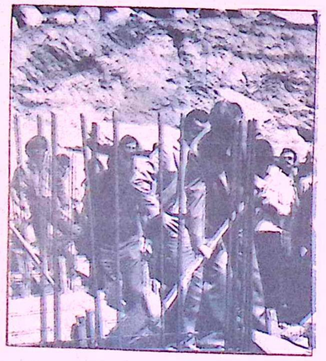

TEMELE İLK HARÇ GENEL BAŞKANDAN...

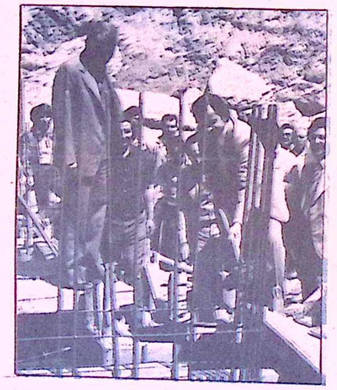

İKİNCİ KÜREK'KONUK DİNÇER'DEN

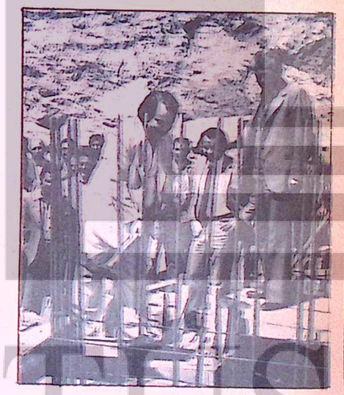

ÜÇÜNCÜ KÜREK GENEL SEKRETER ANDAŞ'TAN

ECEVİT'İN OTURDUĞU OR-AN SİTESİ ve ME-SA BATI SİTESİNDE TOPLU SÖZLEŞME İMZALANDI

Sendikamız bünyesinde örgütlü bulunan kapı-kalorifer emekçileri için sürdürülen toplu sözleşmelerde olumlu sonuçlar alınmaktadır. Sendikamız, Başbakan Bülent ECEVİT, Başbakan Yardımcısı Hikmet ÇETİN, Enerji ve Tabii Kaynaklar Bakanı Deniz BAYKAL ve diğer politikacıların oturduğu ORAN'da toplu sözleşme imzalandı.

Sendikamız daha önce, bu işyerinde toplu sözleşme görüşmelerine başlamış ve yöneticinin toplu sözleşmeye yanaşmaması üzerine grev kararı almıştı. Daha sonra yapılan görüşmelerde olumlu sonuç alınmış ve toplu sözleşme imzalanmıştır. Beş üyemizin yararlandığı bu toplu sözleşme ile yeni ekonomik ve sosyal haklar alınırken çalışma güvencesi de sağlanmıştır. Bu işyeri için imzalanan toplu iş sozleşmesi bir yıl süreli dir.

MESA BATI SİTESİNDE'DE SÖZLEŞME İMZALANDI

Ankara da MESA Batı Sitesinde çalışan üyemiz için sürdürülen toplu sözleşme görüşmelerinde anlaşma sağlanmış ve üyelerimize yeni haklar sağlayan toplu sözleşme imzalanmıştır.

ORDU'DA ANLAŞMA OLDU ve GREV KALDIRILDI

Sendikamız ile Ordu Belediyesi arasında başlayan topiu sözleşme görüşmelerinde anlaşma sağlanamamış ve Ordu Belediyesinin tüm işyerlerinde grev kararı almıştı. 14 Temmuz 1979 günü sabahı grev uygulamasına başlamak için tüm hazırlıklar tamamlanmış, ancak 14 Temmuz sabahına değin sürdürülen görüşmelerde anlaşmaya varılarak alınan grev kararı kaldırılmıştır.

Hazırlanan toplu sözleşme protokolüne göre işten atılan üyelerimiz işbaşı yapacaklardır. Ayrıca üyelerimize iler düzeyde ekonomik ve sosyal haklar alınmıştır.

ANTALYA ve İZMİT GREVLERİMİZ BAŞARIYLA BİTTİ.

Antalya'da sözleşme, İzmit'de protokol imzalandı

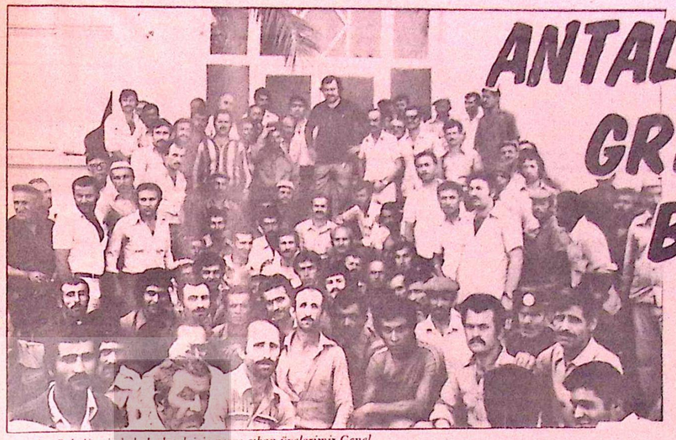

Antalya Belediyesinde hak almak için greve çıkan üyelerimiz Genel Sekreter Ertan ANDAŞ'la birlikte

Sendikamızın 6 Şubat 1979'da İzmit Belediyesinde, 4 Temmuz 1979'da başlattığı grevler işçi sınıfının başarısı ile sonuçlandı.

Bu iki işyerindeki grev Bakanlar kurulunca 30 ar gün ertelenmiş, Bakanlar Kurulunun erteleme kararı Resmi Gazete'de yayınlandıktan birgün sonra'da anlaşmalar sağlanmıştır. Bakanlar Kurulunun bu erteleme kararına Sendikamızca karşı çıkılmış ve Genel Sekreter Ertan ANDAŞ bu grev ertelemeleri ile ilgili olarak yaptığı açıklamada **"Grev ertelemeleri yarar değil zarar getirirken konunun çözümünü daha da ağırlaştırmaktadır."** diyerek Ecevit Yönetiminde grev erteleme rekoru kırıldığını belirtmiştir. Andaş'ın açıklaması şöyledir:

"Bu tür grev ertelemeleri yarar değil, zarar getirirken sorunun çözümünü daha da ağırlaştırmaktadır.

CHP ve Sayın Ecevit'in muhalefette iken sık sık söylediği grev ertelemelerinin "bir çözüm olmayacağı" görüşünü bugün terk ederek, tam karşıt bir tavırla "grev erteleme rekoru" kırmaktadır. Ecevit yönetiminden önce Belediye kesiminde hiç bir grev ertelemesi olmamıştır. Belediye kesiminde ilk ertelemeler, CHP ağırlıklı iktidar döneminde başlamış ve rekor düzeye ulaşmıştır. Özellikle ertelemelere muhalefette iken şiddetle karşı çıkan Sayın Başbakan'a grevlerin ertelenerek sorunların çözümünün ileri tarihlere bırakılmasının, sorunları çözücü değil daha büyütücü olduğunu bir kez daha anımsatırız.

Muhalefette iken, savunduğu gibi belediyelerin sorunlarının çözümü için çaba harcama, Belediye Gelirleri Yasasının



Grevde de eşlerini yalnız bırakmayan Antalya'lı işçi eşleri.

çıkmasını ivedileştirme gibi bir yöntem yerine grev erteleyerek işçileri daha da güç yaşam koşulları altına sokarak ve belediye hizmetlerini yavaşlatıcı sonuçlar doğuran bir tutumu benimseyen CHP ve onun ağırlıklı hükümetinin şiddetle kınıyoruz.

Hayat pahalılığının hızla arttığı her ay para değerinin düşürüldüğü bir dönemde yaşam koşulları hızla ağırlaşırken, Bakanlar Kurulunun sık sık grev ertelemeleri; işverenlerin bu ertelemelere güvenip "nasıl olsa Bakanlar Kurulu erteler" düşüncesiyle uzlaşma yerine uzlaşmaz bir tutumu sürdürme alışkanlığı kazanmalarına, işçilerimizin aylarca düşük ücretlerle çalışmaya zorlanarak hayat pahalılığı altında ezilmelerine ve bağıtlanmış veya bağıtlanacak olan sözleşmeleri ihlâl ederek sözleşmelerin uygulanmasından kaçmalarına neden olmaktadır.

Bugünkü taleplerimizi, ertelemenin bitiminde başlatacağımız grev sırasında tekrarlamayacak artan yaşam koşullarının getirdiği fiyat artışlarına göre yeniden düzenleyerek koşullara uygun olarak daha da yüksek tutacağız. Bu ise grev ertelenen belediyeleri de güç duruma sokacaktır.

Hangi yönünden bakılırsa bakılsın grevlerin ertelenmesi her yönüyle zarar getirmektedir. Ve bunun sorumluluğunu muhalefette iken işçi sınıfını yanında olduğunu ilan eden CHP ve onun ağırlıklı hükümeti taşımaktadır.

Sendikamız grev erteleme kararlarının durdurulması için Danıştay'a başvurmuştur. Yasal yollardan grevlerimizin yeniden uygulanmaya konulması için, gerekli girişimlerimizi sürdürüyoruz, bu erteleme kararları hak alma savaşımımızı engelleyemez. Bu konudaki kararlılığımızı ve mücadelemizi ortadan kaldıramaz. Bu tür kararlar işçi sınıfımızı ve örgütümüzü yıldırmayacaktır."



Beş ay yiğitçe direnerek haklarını alan İzmit'li üyelerimiz.

Bilindiği gibi İzmit Belediyesinin çeşitli ünitelerinde çalışan üyelerimiz toplu iş sözleşmesinden doğan haklarını alamadıkları nedeniyle 6 Şubat günü greve çıkmışlardı. İzmit ve Ankara da sorunun çözümü için Haziran ayında çeşitli görüşmeler yapılmış ve olumlu bir sonuç alınmamıştır. Temmuz ayının ilk haftasında İzmit'de yapılan görüşmelerde anlaşmaya varılmış ve 6 Temmuz günü hazırlanan protokol işçilerin onayına sunulmuş ve daha sonra da imzalanmıştır.

Yapılan protokole göre işçilerin tüm hakları ödenecektir. Genel-İş üyesi işçiler 9 Temmuz günü işbaşı yaparak kent temizliğine ve diğer hizmetleri üretmeye başlamışlardır.

ANTALYA'DA GREV ERTELENDİ VE SÖZLEŞME İMZALANDI

4 Temmuz günü Antalya Belediyesinde başlayan grevimiz Bakanlar Kurulunca ertelenmiş ve grevimiz 2 gün sürmüştür. Erteleme kararı'ndan sonra Antalya Valisi, Antbirlik Genel Müdürü ve CHP İlbaşkanının arabuluculuk görevini üstlenmeleri üzerine 7 Temmuz sabahına değin sürdürülen görüşmelerde anlaşma sağlanmış ve toplu sözleşme protokolü imzalanarak üyelerimize ileri ve üstün yeni ekonomik haklar sağlanmıştır.



Davul da Zurna da işçi sınıfının başarısı için çaldı Antalya'da

ŞANLI 15-16 HAZİRAN ÖRGÜTLÜ VE BİLİNÇLİ MÜCADELEMİZDE YAŞIYOR!..



Disk'i Disk yapan işçiler
İzin vermezler
Disk'in ezilmesine
Kenetlenmiş
kollarımız duvardır
faşizme ve
emperyalizme
Biricik örgütümüz
üstünde oynanan
oyunlara...
Disk'i Disk yapan
işçiler
Disk'i yaşattılar
Yaşatacaklar da..



Yaşamanın anlamını biz
biliriz en iyi
Yaşamanın anlamı
korkmak değildir
tuzaklardan
susmak değildir
haksızlıklara
Yürümektir üstüne
ölümün
geleceğim için
Çocuklarımız için
haklarımız için
yaşamanın anlamı
mücadele etmektir
Savaşsız sömürüsüz bir
dünya için...

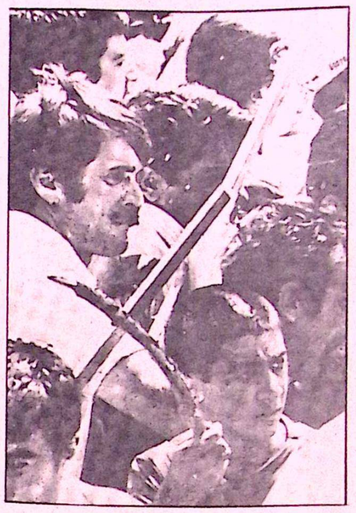

15-16 HAZİRAN 1970 DİRENİŞİ DEĞİŞTİRİLMEK İSTENEN 274 SAYILI SENDİKALAR YASASI VE 275 SAYILI TOPLU SÖZLEŞME-GREV VE LOKAVT YASALARINA BİR TEPKİ OLARAK DİSK'E BAĞLI SENDİKALAR TARAFINDAN BAŞLATILDI. GETİRİLMEK İSTENEN YASALARIN ÖZÜ İŞÇİ SINIFININ BİRİCİK SINIF VE KİTLE SENDİKASI OLAN DİSK'İ TASFİYE ETMEK, İŞÇİ SINIFININ BOYNUNA BOYUNDURUK TAKMAKTI.
BURJUVA DÜZENİNİN KORUYUCULARI OLAN (SINIF UZLAŞMACISI) "SARI" TÜRK-İŞ'İ SENDİKACILIK ALANINDA TEKEL DURUMUNA GETİRMEKTİ.

KİTLELERİN GELİŞEN MÜCADELESİNDEN ÜRKEN, KORKAN BURJUVAZİ, DEVRİMCİ SENDİKACILIĞIN ÖNÜNE GEÇMEK YERİNE, BU AKIMI YANLIŞ YÖNE KANALİZE ETMEYİ DAHA GEÇERLİ BİR TAKTİK OLARAK BENİMSİYOR VE TÜM İŞÇİYİ TÜRK-İŞ'TE TOPLAMAK İSTİYORDU.

ONUN İÇİN 1937 SAYILI YASA İLE DEVRİMCİ-İLERİCİ SENDİKALARIN FAALİYETİNİ KISITLAMAK, TÜRK-İŞ'TEN AYRILMAK İSTEYEN İŞÇİLERE BÜYÜK ZORLUKLAR ÇIKARTMAK, İSTİYORLARDI. SENDİKALARIN GENEL KURUL VE TOPLU SÖZLEŞME SÜRELERİNİ UZATIP, ARTAN HAYAT PAHALILIĞI VE ZAMLARLA KASIP KAVRULAN İŞÇİLERİN ÜCRET ARTIŞLARINI SİNSİCE YOK ETMEK İSTİYORLARDI.

AMA BUNLARIN HEPSİ BOŞA ÇIKTI, İŞÇİ SINIFININ KARARLI MÜCADELESİ SONUCU 1397 SAYILI YASA PARLAMENTODAN ÇIKMASINA RAĞMEN, 15-16 HAZİRAN EYLEMİ SONUCUNDA, ANAYASA MAHKEMESİ TARAFINDAN İPTAL EDİLMEK ZORUNDA KALINDI.

15-16 HAZİRAN MÜCADELESİ, 1970 YILINDA GETİRİLMEK İSTENEN YASA DEĞİŞİKLİKLERİNE KARŞIDIR. İŞÇİ SINIFI EKONOMİK VE DEMOKRATİK HAK VE ÖZGÜRLÜKLERİNİN ENGELLENMEK İSTENMESİ ÜZERİNE, SERT VE KARARLI MÜCADELE VERMİŞTİR. *MÜCADELE SONUNDA, GETİRİLMEK İSTENEN ANTİ-DEMOKRATİK UYGULAMALARA GERİ ADIM ATTIRILMIŞTIR.*

15-16 HAZİRAN EYLEMLERİ TÜRKİYE İŞÇİ SINIFININ DÖNÜM NOKTALARINDAN BİRİDİR. TÜRKİYE İŞÇİ SINIFI İLK KEZ BİR SINIF OLARAK BU EYLEMLERLE AĞIRLIĞINI KOYDU. GÜCÜNÜ HİSSETTİRDİ.

15-16 HAZİRAN OLAYLARI, HESAPLARI AŞTI. İŞÇİ SINIFININ İÇİNDEKİ VE DIŞINDA Kİ SOSYALİSTLER OLAYLARDA ETKİN ROL ALDILAR. O GÜNE DEK SOSYALİST HAREKETİN KÜÇÜK BURJUVA EĞİLİMLİ KİŞİLER ÜZERİNDE ETKİN OLABİLECEĞİNİ SANAN VE TAVRINI ONA GÖRE TAKINAN BURJUVAZİ ANİDEN GERÇEKLERLE KARŞI KARŞIYA KALDI.



100 BİNLERCE İŞÇİ, İSTANBUL İZMİT VE ANKARA'DA KATILDIĞI BÜYÜK PROTESTO YÜRÜYÜŞLERİYLE KARŞI KARŞIYA KALAN BURJUVAZİ YAPMAK İSTEDİKLERİNDEN GERİ ADIM ATMAK ZORUNDA KALDI.

İŞTE 15-16 HAZİRAN'LA BİRLİKTE, İŞÇİ SINIFI MÜCADELESİ SERPİLİP GELİŞMEKTE VE HER GEÇEN GÜN MÜCADELE BAYRAĞINI YÜKSEKLERE ÇIKARMAKTADIR. *1 MAYIS'LARDA DGM DİRENİŞLERİNDE, FAŞİZME İHTAR* EYLEMLERİNDE GÜCÜNÜ GÖSTERMEKTEDİR.

BUGÜN DE 15-16 HAZİRAN MÜCADELESİNİN 9. YILINI YAŞIYORUZ. 15-16 HAZİRAN'I YAŞATMAK ANCAK VE ANCAK, 1 MAYIS'IN YASALLAŞMASI İÇİN VE TÜM DEMOKRATİK HAKLARIN ALINMASI İÇİN EMPERYALİZME FAŞİZME KARŞI MÜCADELEDE GEÇMEKTEDİR. BU GÜÇLÜ VE ETKİLİ MÜCADELEMİZİ YAŞATACAKTIR 15-16 HAZİRANLILAR...

ARADAN GEÇEN 9 YILLIK MÜCADELE DÖNEMİ 15-16 HAZİRAN EYLEMLERİNDEN ÇIKARILAN DERSLERİ DAHA DA PEKİŞTİRMEKTEDİR. İŞÇİ SINIFININ BİRLİĞİNİ GERÇEKLEŞTİRMEK VE SENDİKAL EYLEMİ SİYASİ İKTİDARIN SINIFSAL NİTELİĞİNİ DEĞİŞTİRECEK BİR POLİTİK MÜCADELE İLE BİRLİKTE YÜRÜTMEK GERÇEĞİ BUGÜN İÇİN DE ÖNEMİNİ KORUMAKTADIR.

HAYAT GÖSTERMİŞTİR Kİ İŞÇİ SINIFININ BİRLİĞİ SAĞLANMADIKÇA VE İŞÇİ SINIFININ SİYASİ MÜCADELESİ GERÇEKLEŞTİRİLMEDİKÇE, SINIF VE KİTLE SENDİKACILIĞININ BAŞARISI SINIRLIDIR.

TÜM İLERİCİLERİN-DEVRİMCİLERİN GÖREVİ, BU SORUNLARIN BAŞARIYLA ÇÖZÜMÜ İÇİN, DİSK'İN GÜÇLÜ VE BİRLİKLİ VE BİRLİK İÇİNDE BİR ÖRGÜT OLMASI İÇİN HER ÇABAYI GÖSTERMESİ ŞARTTIR.

EMEKÇİLERİN BOYNUNA YENİ BOYUNDURUKLARIN TAKILMAK İSTENDİĞİ 1979 15-16 HAZİRAN'INDA İŞÇİ SINIFI, SÖMÜRÜCÜLERİN "BÖL VE YÖNET" POLİTİKASINA ALET OLMAYACAKTIR.

BU KONUDA GÖSTERECEĞİMİZ UYANIKLILIK BÖLÜCÜLERİN MASKESİNİ DÜŞÜRECEKTİR. İŞÇİ SINIFI VE EMEKÇİ, TÜRKİYE'DE VE TÜM DÜNYADA ÜZERİNE OYNANAN OYUNLARI BOZACAK, SÖMÜRÜSÜZ, SINIFSIZ VE ÖZGÜR BİR DÜNYAYI YENİ BAŞTAN ELBİRLİĞİYLE KURACAKTIR...

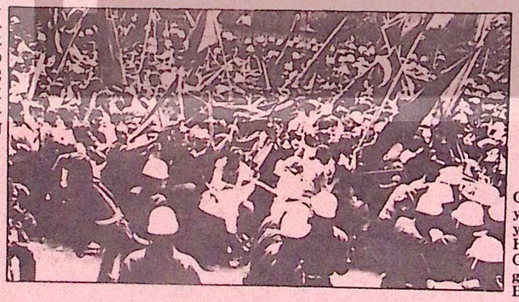

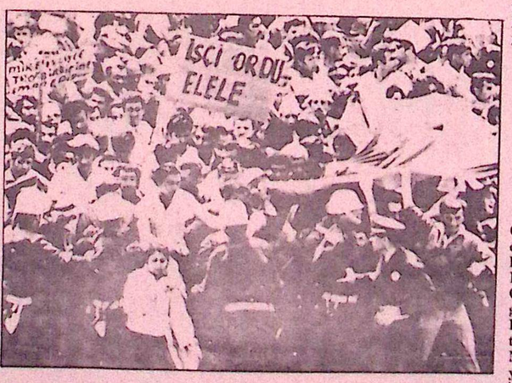

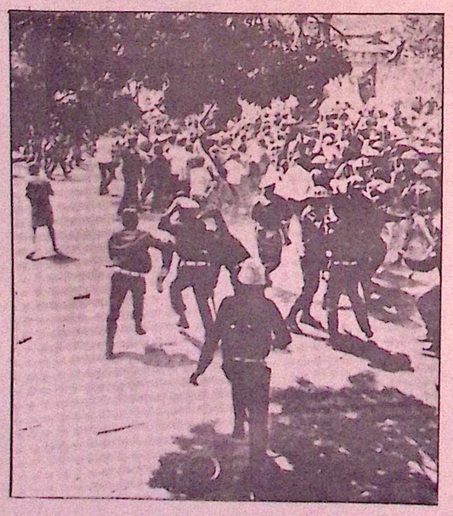

16 HAZİRAN MARŞI

Onaltı haziran
yüzbin işçi
yürüdü
Heyyyy...
Onaltı Haziran
genel direniş
Burjuvaziye,
tüm sömürüye
Nasırlı ellerin
yumruğu bugün...
Onaltı Haziran
işçi eylem
birliği
Heyyyy...
Onaltı Haziran
genel direniş
Burjuvaziye,
tüm sömürüye
Nasırlı ellerin
yumruğu
bugün.
Onaltı Haziran
emperyalizme
karşı
Heyyyy...
Onaltı Haziran
genel direniş
Burjuvaziye,
tüm sömürüye
Nasırlı ellerin
yumruğu
bugün...

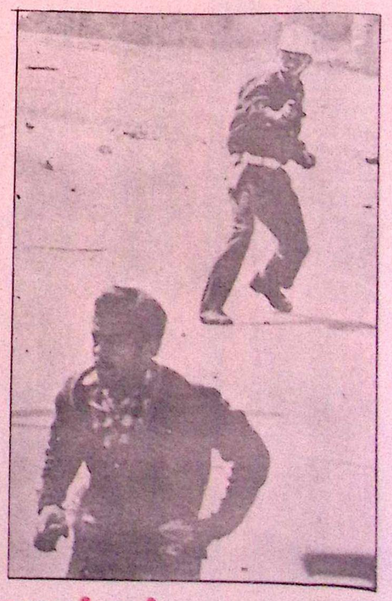

-YAŞASIN İŞÇİ SINIFININ BİRLİĞİ!..
-YAŞASIN ŞANLI 15-16 HAZİRAN DİRENİŞİ...
-YAŞASIN TÜRKİYE İŞÇİ SINIFI VE ÖRGÜTÜ DİSK!..

ÖRGÜN

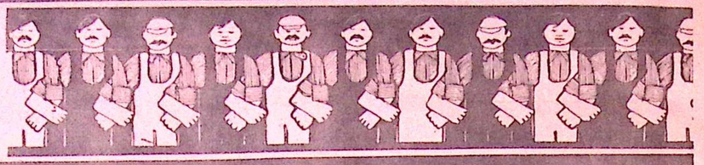

G.ANTEP'DE SÖZLEŞME İMZALANDI

Gaziantep Belediyesi ile bir süre önce başlayan toplu sözleşme görüşmelerinde anlaşma sağlanamamış ve grev kararı alınmıştır. Grev uygulamasına başlanacağı sırada işverenle yeniden görüşmelere başlanmış ve bu görüşmelerden olumlu sonuç alınmıştır.

2300 Genel-İş üyesini kapsayan toplu iş sözleşmesi 5 Temmuz günü Ankara'da Genel-İş Genel Merkezinde imzalandı. İmza töreninde konuşan Genel-İş Sendikası Toplu Sözleşmeler Daire Başkanı İsmail Hakkı ÖNAL toplu sözleşme aşamasından önceki gelişmeleri anlatarak şunları söylemiştir:

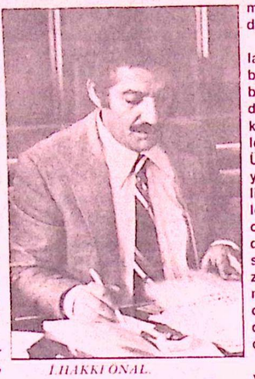

İ.HAKKI ÖNAL

"Bize göre toplu sözleşmeler işçi sınıfının ekonomik, demokratik mücadelesinin önemli bir parçasıdır. Kapitalist ülkelerde toplu sözleşme sömürüyü sınırlandırmak çalışma koşullarını iyileştirmek iş güvenliği ücret ve sosyal ve örgütsel haklar konusunda yeni olanaklara kavuşmak için sınıfının kullandığı ekonomik mücadele araçlarından birisidir.

Anayasamızda ve iş yasalarında güvence altına alınan bu hakkın etkin ve doğru bir biçimde kullanılması gereklidir. Kuşkusuz işçi sınıfının kurtuluşu sadece toplu sözleşme aracılığıyla sağlanmaz. Üretim araçlarının özel mülkiyetinden kaynaklanan kapitalist sömürü toplu sözleşmelerle ortadan kaldırılamaz. Olsa olsa, belirli ölçülerle sınırlandırılabilir. Burjuvazi ve sarı sendikalar, işçi sınıfını tek çözüm yolu olarak toplu sözleşmeleri göstermekte ve böylece onu kapitalizmin sınırları içinde devamlı olarak tutmaya çalışmaktadır.

Devrimci Sendikalar bir yandan toplu sözleşmelerle örgütlü ve bilinçli bir eylem yürüterek işçilere ileri haklar sağlarken, diğer yandan da, asıl mücadelenin emekçilerin siyasal iktidarının kurulması ve üretim araçları üzerindeki özel mülkiyetin kaldırılması yönünde verilmesi gerektiği bilinciyle hareket ederler.

Kapitalist sömürünün ortadan kaldırılması işçi sınıfının politik düzeyde mücadele vererek iktidara gelmesiyle mümkündür. Kapitalist düzen içinde yapılabilecek bazı ileri düzenlemeler toplu sözleşmelerle sağlanamaz. Örneğin, referandumun yasalaştırılması lokavtın yasaklanması, genel grev ve destekleme grevinin hak olarak tanınması, asgari ücretin belli bir şekilde arttırılması ve iş yasasının anti-demokratik hükümlerinin iptali gibi istemler toplu sözleşmelerle gerçekleştirilemez. Bunlar, ancak işçi sınıfının artan politik gücü ve etkinliği sayesinde Parlamentoda çözümlenebilir.

Gaziantep Belediyesi ile imzalanan toplu iş sözleşmesiyle ekonomik kazanımların yanında sağlanan ve sendikamız ile üst örgütümüz DİSK'in çalışma alanında sağlamayı ilke edindiği bir çok konuların kazanılması işçi sınıfımız için önemli bir gelişme olarak değerlendirilebilir. Ekonomik kazanımların bu gün için yeterli olması ülkemizin içinde bulunduğu ekonomik bunalımın devamı halinde gelecekte yeterli olmayabilir. Ayrıca, Türkiye Belediyelerinin içinde bulunduğu ve çağ dışı kalmış yasalarla yönetilmesi toplu sözleşme uygulamalarında da, bir takım zorluklar getirecektir. Bu nedenle Cumhurbaşkanlığından geri dönen Belediye Gelirleri Yasasının çağımız koşullarına uygun olarak en kısa zamanda Parlamentodan çıkartılarak, yasalaştırılmasının devamlı ve ısrarlı takipçisi olacağız."

Törende konuşan Gaziantep Belediye Başkanı Esat Kaya TURGAY ise Belediye gelirleri yasasının daha genişletilerek ivedi olarak çıkarılmasını istemiştir; Esat Kaya TURGAY konuşmasını şöyle söylemiştir:

"Emek en yüce değer olduğu ilkesinden hareket ederek kentimizin sokağını temizleyen, hemşerilerimize yol götüren kentimizi aydınlatan, suyunu akıtan ve gece gündüz demeden hemşehrilerimizi fabrikaya, pazara, okula taşıyan 2300 Genel-İş Üyesi Emekçinin emeklerinin karşılığını vermeye çalıştık.

İşçi Arkadaşlarımın daha iyi olanaklarla hizmet üretmeleri için Belediyelerin ekonomik özgürlüklerine kavuşturulmaları ve Demokratikleştirilmeleri için verdiğimiz savaşımın bir ürünü olan Belediye Gelirler Yasası maalesef Cumhurbaşkanlığından dönmesinden sonra bazı çevrelerin engellemeleri nedeniyle Meclislerde yeniden görüşülemedi. Bu engellemeler sonucu güç koşullar içinde yaşamını sürdürmeye çalışan Belediyeler tam anlamıyla bir ekonomik çıkmazın içindedirler. Belediyeler bugün eskisinden daha güç koşullar içinde yaşamlarını sürdürürken el açarak para aramak durumuna düşmüşlerdir.

Halkımıza hizmet götürebilmek için yeniden görüşülmesi gereken Belediye Gelirler Yasası'nın daha da geliştirilmesi gereklidir. Önümüzdeki dönem hükümet ve muhalefet ilk ivedi görevi Belediye Gelirler Yasası'nı çıkarması olacaktır. Belediyelerin yaşamlarını sürdürebilmeleri için tek kurtuluş Belediye gelirlerini genişletecek ve Belediyeleri demokratikleştirecek yasanın ivedilikle çıkarılmasıdır."



Hamidiye Kaynak Su'da toplu sözleşmeye katılanlar.

HAMİDİYE KAYNAK SULARINDA SÖZLEŞME İMZALANDI

Sendikamız bünyesinde örgütlü olan İstanbul Belediyesi Hamidiye Kaynak Sularında çalışan işçiler adına toplu sözleşme imzalandı. Sendikamız Örgütlenme Daire Başkanı Belgüzar CAN, Marmara Bölge Merkez Şube Başkanı Cemil ALTAN, Hamidiye Genel Müdürü Aydın VELİOGLU ve Genel-İş üyesi işçilerinin katıldığı törende imzalanan toplu sözleşme ile üyelerimize ileri ekonomik ve sosyal haklar alınmıştır.

İmza töreninde konuşan Örgütlenme Dairesi Başkanı Belgüzar CAN işçi sınıfının üretimi elinde bulundurduğundan tek üretken sınıf olarak üretimden ençok payı alması gerekliliğini belirterek **"Bu küçük üretim merkezini başarıya götüreceğiz"** demiştir.

Törende konuşan Genel Müdür Aydın VELİOGLU'da yaptığı konuşmada şunları söylemiştir: **"Biraz sonra burada atacağımız imza; yalnızca çıkarların sağlandığı bir sözleşme olmaktan öte, işçisiyle işvereni ile ortak paylaşılan ulusal kalkınma amaçlarımızın bir simgesi olacaktır.**

Oldukça güç ekonomik koşullar altında bulunan Ulusumuzu, emegi ve emekçiyi sömünaeyen Kamu Kuruluşları ile Faşist Emperyalistlere uşaklık etmeyen namuslu işverenlerimizin kurtaracağına inanıyoruz.

Bu inancımızı, böylesine bir mütevazi fabrikayı kısa zamanda büyüterek güçlendirerek işçilerimizle beraber katınlayacağız.."

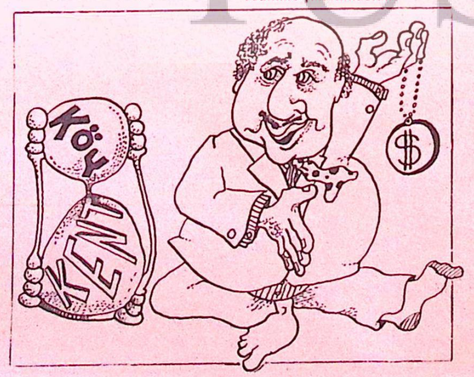

ISPARTA, ELBİSTAN, TUZLA, GEYVE GREVLERİMİZ SÜRERKEN SUSURLUK SAFRANBOLU ve KIRIKKALEDE DE GREVE BAŞLADIK

Sendikamızın sürdürdüğü toplu sözleşmelerden olumlu sonuçlar alınmaması üzerine üyelerimizin ekonomik ve sosyal haklarını korumak için başlattığı ISPARTA, GEYVE, ELBİSTAN ve TUZLA grevleri sürerken yeni grevlerimiz başladı.

Toplu sözleşme görüşmelerinde anlaşma sağlanmaması üzerine KIRIKKALE, SAFRANBOLU ve SUSURLUK'ta üyelerimiz greve çıkmışlardır.

ISPARTA GREVİ 1. YILINI DOLDURDU.

Isparta Belediyesi işverenının sürdürülen toplu iş sözleşmesi görüşmelerinde işverenin anlaşmaya yanaşmaması üzerine sendikamız Belediyenin tüm işyerlerinde grev kararı almış ve 15 Temmuz 1978 günü grev uygulamasına başlamışlardı.

Bugün Isparta Belediyesinde işçi düşmanı işverene karşı bir yıl öncesi çoşkuyla direnmekte ve hak alma kavgasını yürütmektedirler.



Baskı ve sömürünün zincirini kırmak için greve çıkan Elbistan'lı üyelerimiz.

ELBİSTAN GREVİ

Elbistan Belediyesinin MHP yanlı Belediye Başkanının Genel-İş üyesi işçileri sürekli baskı yaparak, üyelerimizin haklarını vermemesi üzerine bilindiği gibi 26 Eylül 1978 günü greve çıkılmış ve sürdürülen çeşitli çalışmalar sonucu olumlu bir sonuç alınmamıştır.

Elbistan Belediyesinde çalışan yiğit üyelerimiz sıcak soğuk demeden Elbistan Belediyesinin Faşist yöneticilerine karşı hak arama savaşımlarını sürdürüyorlar.

Grev başlangıcından bugüne değin kentde hiç bir temizlik yapılmamakta, hizmet üretilmemektedir.

TUZLA GREVİ

Tuzla Belediyesi Temizlik işlerinde çalışan üyelerimiz toplu sözleşme ve daha sonra imzalanan protokolun getirdiği hakların uygulanmaması üzerine 23 Ekim 1978 günü greve başlamışlar ve hak alma savaşımının bayrağını doruğuna çıkararak mücadelemizi sürdürmektedirler.

GEYVE GREVİ

Geyve Belediyesi işverenin sözleşme görüşmelerine yanaşmaması üzerine 27 Ekim 1978 günü başlattığımız grev tüm coşkuyla sürüyor. Ve tüm grevlerimiz gibi haklarımız son damlasına değin alana değin sürecektir.

VE YENİ GREVLER

Son günlerde başladığımız bazı grevler diğer sayfalarımızda sunduğumuz gibi başarıyla sona ermiş ve üyelerimize birçok yeni ekonomik ve sosyal haklar aldık. Bu arada Gönende 26.6.1979 günü başladığımız grev 10 günü aşkın bir süre devam ettikten sonra da burada da tüm haklar alınmış ve grev kaldırılmıştır.



30 Haziran günü onurluca yaşam için greve başlayan Safranbolu Belediyesinde çalışan işçilerimiz.

Genel-İş Sendikası bu işyerinde grev kararı almıştı. Daha sonra da sürdürülen görüşmelerle anlaşma olmamış ve alınan grev kararı 29 Haziran günü uygulamaya konulmuştur.

Genel-İş Örgütlenme Daire Başkanı Belgüzar CAN'ın da izlediği grev uygulamasına 78 üyemiz katılmaktadır.

Grev nedeniyle üyemiz işçiler tüm temizlik işlemlerini ve diğer hizmet üretimlerini durdurmuşlardır.

Susurluk'ta tüm haklarımız alınana değin bu mücadelemiz sürecektir.

SAFRANBOLU GREVİ

Safranbolu Belediyesi ile sürdürdüğümüz toplu iş sözleşmesi görüşmelerinde anlaşma sağlanamamış ve grev kararı alınmıştır. Alınan grev kararı 30 Haziran günü uygulamaya konulmuştur.

Bu arada grev sürerken Safranbolu Belediye Başkanı görüşmelerde bulunmak üzere Ankara'ya gelmiş ve Ankara da yapılan görüşmelerden olumlu sonuç alınmamıştır.

Grev süresince Safranbolu'da hiç bir hizmet üretimi yapılmamakta ve çöpler toplanmamaktadır.

SUSURLUK GREVİ

Susurluk Belediyesinde çalışan üyelerimiz için sürdürülen toplu iş sözleşmesinde anlaşma sağlanamamış ve



İşçilik onuruna konuşmak için direnen Tuzla Belediyesi işçileri

KIRIKKALE GREVİ

Kırıkkale Belediyesinde çalışan 500'e yakın Genel-İş üyesi işçi için Kırıkkale ve Ankara'da sürdürülen toplu iş sözleşmesi görüşmelerinde anlaşma sağlanamamış ve grev kararı alınmıştır.

Alınan grev kararı dergimizin teknik nedenle geç baskıya verilmesi sırasında uygulamaya konmuştur. **(17 Temmuz 1979).** Sabah 04'de başlayan grevimiz sonucu Kırıkkale de tüm Belediye hizmetleri durmustur.

Grev komitesi başkanlığını yürüten 1. Nolu Bölge Merkez Şube Başkanı Kırıkkale'de yaptığı açıklamada grevin sorumlusunun işveren olduğunu belirtmiştir.

HAYDİ DİSK SAFLARINA

Ülkemizde hayat pahalılığı baş döndürücü bir hızla yükselmektedir. Ve biz çalışanları alabildiğine etkilemektedir. Ulusal pay almak yerine emek veren olarak ulusa doğmuştan doğacaga kadar borçlu bırakılmaktayız.

Çalışma alanlarımız, her geçen gün lokavtlarla kısıtlanmakta, örgütlerimizin başları tutuklanmakta böylece bizleri susturmaya özenmekteler. Ne varki biz Disk üyeleri dışında milyonlarca yurtsever Köy emekcisi (Köy Gençliği) Disk'in yanındalar, bunu çıkarcılar göremiyorlar, yahutta görmek istemiyorlar.

Yukarıda kısaca özetlediğim nedenlerle tüm işçi-emekçi arkadaşlarımın DİSK-GENEL-İŞ adına daha daha da bilinçlenmiş olarak DİSK saflarımıza çağırıyoruz. "Eğer hayat pahalılığını ateşten bir gömlek gibi üzerinizde hissediyorsanız" "Eğer çağımızda tüm çalışanların örgütlenme hakkının en vaz geçilmez Demokratik hak olduğuna, Örgütlenmeyen sınıf ve tabakaların örgütlü egemen sınıflar tarafından sömürüldüğüne inanıyorsanız"

Sömürüsüz bir yaşam istiyorsak daha da bilenerek birleşelim DİSK saflarında.

YAŞASIN DİSK,
YAŞASIN GENEL-İŞ
YAŞASIN İŞÇİ SINIFININ DEMOKRATİK MÜCADELESİ.

COŞKUN ÇELEBİ
Saraycık Belediyesi İşçi Temsilcisi.
ORDU

ÖRGÜT

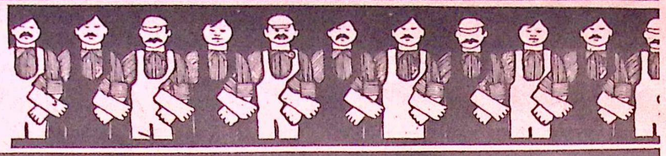

DENİZLİDE HAKKI AYDIN BAŞKAN SEÇİLDİ

Sendikamızın Denizli Şube Genel Kurulu yapıldı ve Şube Başkanlığına Hakkı AYDIN seçildi.

Denizli Karaoğlan Düğün Salonunda yapılan Genel Kurulda Divan Başkanlığına 3 Nolu Bölge Merkez Şube Başkanı Zeki MERTOL, Başkan Yardımcılıklarına Azmi DÖNMEZ Mustafa ÇIKAR ve Yazmanlıklara Ahmet BACAKSIZ, Yaşar NARCIKARA seçilmişlerdir.

Geniş bir işçi ve konuk kitlesinin izlediği Genel Kurulda konuşan Zeki MERTOL Türkiye'de vergi adaletsizliğini dile getirerek vergi yükünün emekçilere yüklendiğini söylemiş tir. Enaz geçim indiriminin ivedi olarak çıkarılmasını da sözlerine ekleyen Mertol daha sonrada işçilerin yönetimde söz ve karar sahibi olmalarını istemiştir.

Mehmet DEDA, Nazım KOCA, Ahmet CENGİZ, Kemal DÜDÜKÇÜ, Savaş ÖZDEMİR, Yaşar AYÇA, Osman SİPAHİ, Mahmut KURT ve Mehmet KAPLANCI isimli delegeler yaptıkları konuşmalarda Fiat artışlarının ücretlerin çok önünde gittiğini belirterek işçi sınıfının siyasal ülke yönetiminde söz sahibi olmalarını istemiştir.

Yönetim Kurulunun aklanmasından sonra yapılan seçimlerde adaylardan Hakkı AYDIN'ın Şube Başkanı seçildiği saptandı.

Diğer Organlar için yapılan seçimlerde şu sonuçlar alındı.

YÖNETİM KURULU: Ali İhsan TEKİN, Yaşar AYÇA, Mustafa SÖYLEMEZ, Mehmet DEDA, Ramazan IŞIK, Savaş ÖZDEMİR, M. Ali ÇIKMAZ, Ahmet CENGİZ, Mehmet TUGBAY, Mehmet UÇAR, ve Necip HALICIOĞLU

DENETİM KURULU: Yaşar GÖKGÖZ, Mustafa DEMİRKAYA, Hüseyin VURAL,

ONUR KURULU: Ali KILIÇ, Necati SARGIN, Süleyman AKGÜN, Yaşar ÜSLÜK ve Hüseyin PELİT.

Genel-İş EMEK Denizli Şubesi yönetime seçilen Hakkı AYDIN ve arkadaşlarına işçi sınıfımızın devrimci uğraşın da başarılar diler.



İslahiye'de direnerek haklarını alan üyelerimiz.

İSLAHİYE'DE DİRENDİK ve HAKLARIMIZI ALDIK

Sendikamızın örgütlü bulunduğu İslahiye Belediyesinde çalışan 135 üyemiz 3 aydır ücret ve diğer hakları alamıyorlardı. 10 Temmuz günü Yasalardan ve toplu sözleşmeden doğan haklarını kullanarak işi bırakma eylemine başlayan üyelerimizin kararlığı karşısında işveren ancak iki gün dayanmıştır.

11 Temmuz akşamı işveren üyelerimizin tüm alacaklarını ödeyeceğini belirtmiş ve birikmiş üç aylık ücretlerini ertesi gün ödemiştir. Haklarını alan 135 üyemiz haklarını söke söke aldıktan sonra işbaşı yaparak hizmet üretimine geçmişler dir.

GENEL-İŞ EMEK
ON BEŞ GÜNLÜK İŞÇİ GAZETESİ

Sahibi: Abdullah BAŞTÜRK Genel Yönetmen: İsmail Hakkı ÖNAL Sorumlu Yazışleri Müdürü: Deprem er AGCA Yönetim: Süleyman Sırrı Sokak 2/4 Yenişehir/ANKARA Tel: 175459

Dizgi, Kamera,
Baskı: EM-AŞ,
Ulus ANKARA SAYI: 342-15 TEMMUZ 1979 Ederi: 500 Kuruş Basıldığı Tarih: 21 TEMMUZ 1979

İZMİR 2. NOLU, UŞAK ŞUBE GENEL KURULLARI YAPILIYOR

Sendikamızın Uşak ve İzmir 2 Nolu Şube Genel Kurulları 22 Temmuz 1979 Pazar günü yapılıyor.

Şube Genel Kurumlarımızın yapılması ile ilgili tüm çalışmalar bitirilmiştir. Uşak ve İzmir 2. No lu Şube Yöneticileri bu genel kurullarda işçi sınıfının başarısı için yeni ve önemli kararlar alınacağını belirtmişlerdir.



Tarsus Belediyesi ile imzalanan Toplu Sözleşmenin törenine katılanlar.

TARSUS'TA SÖZLEŞME İMZALANDI

Tarsus Belediyesinde çalışan üyelerimiz adına sürdürülen toplu sözleşme görüşmeleri olumlu sonuçla bitmiş ve toplu sözleşme törenle imzalanmıştır.

Tarsus şubemizin yürüttüğü toplu sözleşme ile üyelerimize ileri, üstün ve yeni ekonomik haklar sağlanırken işgüvenceleri garanti altına alınmıştır.

Ayrıca Tarsus şube yöneticilerimiz ve bir kısım üyelerimizle birlikte DİSK'e bağlı GIDA-İŞ Sendikasının Köy kalkındırma vaktına ait Tavuk çiftliğinde sürdürdüğü grev yerine giderek, grevi desteklediklerini bildirmişlerdir.

Sınıf kardeşliğini ileten Genel-İş yönetici ve üyeleri grevi işçilerle işçi sınıfımızın başarısı için halay çekmişlerdir.



İşçi sınıfının bütünlüğü için grev yerinde omuz omuza



İETT TEMSİLCİLER MECLİSİ TOPLANDI

İstanbul İETT Genel Müdürlüğü işyerlerinde yapılan temsilciler seçiminden sonra yeni seçilen temsilcilerle bir toplantı yapılmıştır.

İETT İşyerlerinde yeni örgütlenme şeklinin tartışılarak saptandığı toplantıya Örgütlenme Daire Başkanı Belgüzar CAN, Şube Başkanı Fikret BULUT ve yeni seçilen temsilci arkadaşlarımız katılmıştır.

Toplantıda konuşan Belgüzar CAN İETT'de yeni örgütlenmenin gerekliliğini vurgulayarak işçi sınıfı yeni güçler beklediği söylemiştir.

Yukarıda toplantıya katılan temsilciler Belgüzar CAN'ın k nuşmasını izlerken görülmekte.

ANKARA'DA SÜNNET DÜĞÜNÜ YAPILDI

Ankara Belediyesi İşyerlerinde çalışan ve Ankara 1. N lu Şubemizin üyelerinin çocukları için Gençlik Parkı Göl Gazinosunda bir sünnet düğünü yapıldı.

85 üye ç cuğunun sünnet edildiği tören çeşitli sanatçılar ve gösteri gurupları katılmıştır. Ankara 1. N lu Şubemiz öncülüğünde yapılan sünnet düğününde çocuklara çeşitli armağanlar Şube Başkanı Oğuz KIZILTAN tarafından dağıtılmıştır.

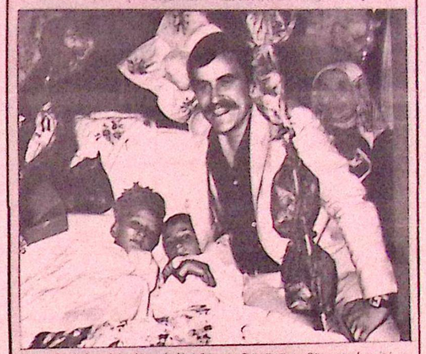

1. Nolu Şubemizin düzenlediği Sünnet Düğünü ve Sünnet olan ıtı yavru ve Şube Başkanı Oğuz KIZILTAN

GENEL-İŞ YAPI KOOPERATİF'İ ÜYE KAYITLARINA BAŞLADI

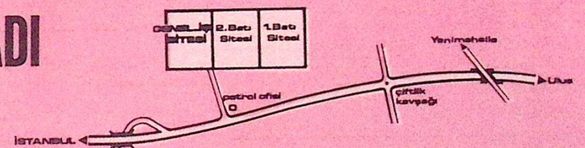

Sendikamız üyelerini konut sahibi yapmak için sürdürdüğü girişimlerin ürünü alınmaktadır. Üyelerimizin en büyük gereksinimi olan konut sorununu çözmek için sendikamızın bu büyük girişimi üyelerimiz arasında sevinçle karşılanmıştır.

Kooperatif Başkanı Cemal ARSLAN kooperatifle ilgili olarak yaptığı açıklamada üye kayıtlarının başladığını belirterek üyelerimizin ivedi olarak başvurarak üyeliklerini yaptırmalarını istemiştir.

Cemal ARSLAN konutlarla ilgili olarak verdiği teknik bilgiler şöyledir: "**Genel-İş Sendikası, üyelerine yeni bir hizmet sunmak için sendikamız öncülüğünde bir konut kooperatifi kurmuş bulunmaktadır.**

Genel-İş Sitesi, İstanbul-Ankara Asfaltında, Ulus'a 14 km uzaklıkta Etimesgut Hava alanın karşısında anayoldan 900 metre içeridedir. Çift Yol olan anayoldan sürekli dolmuş ve otobüs çalışmaktadır.

Genel-İş Sitesinde kurulmuş bir çarşı, çalışan bir ilkokul, tamamlanmış, yol, su, elektrik, kanal gibi alt yapı hizmetleri, işleyen Belediye otobüsü servisi mevcutdur.

Genel-İş Sitesi 450 konutu, çarşısı, okulu ve yeşil sahaları bitmiş, 250 konutu inşa halinde olan ME-SA Batı Sitesi bitişigindedir.

Genel-İş Sitesinin sanayi bölgelerine yakınlığı işçiler için ideal bir oturma bölgesi olmaktadır.

Genel-İş Sendikası olarak üyelerimizin ev sahibi olabilmeleri için her türlü özveriyi yapacağımızdan, çok kısa bir sürede içinde inşaata başlayıp konutlarımızı teslim etmek en önde gelen amacımızdır.

Kooperatifimize katılacak üyelerimizin bir an önce kayıtlarını yaptırmak için çalışmalarını 1 No'lu Bölge Merkez Şubemizde sürdüren kooperatif'e uğrayarak gerekli bilgiler almaları mümkündür."

TEKNİK ÖZELLİKLER

5 katlı blok apartmanlar
İnşaat tarzı betonarme. Endüstriyel yapı teknolojisi ile sağlam, kaliteli, süratli inşaat

Üç oda, bir salon, mutfak, banyo, balkon

Kaloriferli ısıtma, termosifonlu sıcak su tesisatı

Hazır mutfak tezgahları ve tezgah üstü dolapları, fayans tezgah duvarı

Tüm dış duvarlarda ısı yalıtımı

Islak olmayan bütün mahallerde Marley yer döşemesi

Tüm iç duvarlar kağıt kaplama

Banyolarda Vitra tipi birinci sınıf lavabo, alafranga klozet, fayans duvar kaplaması

Birinci sınıf tesisat malzemesi ve işçiliği

Çift camlı dış doğramalar, birinci sınıf doğrama işçiliği

Çevrilmiş tanzim edilmiş aydınlatılmış bir bahçe Betonlanmış yollar ve otoparklar

Tüm alt yapı tesisleri

DİĞER BİLGİLER

Türkiye dahilinde sigortalı olarak bir iş yerinde en az beş yıl çalışmak. Veya yurt dışında Türkiye ile sosyal güvenlik anlaşması bulunan bir ülkede çalışmak yeterlidir.

Evler Sosyal Sigortalar Kurumu tarafından ortaklar ve noter önünde çekilecek kura ile ve kooperatife giriş sırasına göre dağıtılacaktır. Kooperatife kaydınızı takiben verilen ortaklık senedi TAPU Mahiyetindedir.

Evlerin bedelini 250.000. TL.sı Sosyal Sigortalar Kurumu tarafından ödenecektir. Bu meblağ, evlerin içine girildikten sonra, takriben

1750.-TL. aylık taksitler ve 20 yıl vade ile Sosyal Sigortalar Kurumuna ev sahibi tarafından ödenecektir.

Genel-İş kooperatif üyelerinin sigorta işlemlerini tecrübeli elemanları ile takip edecek, üyelerin mevzuat yönünden uğrayabilecekleri güçlükleri önleyecektir.

Sosyal Sigortalar Kurumuna olan 250.000.-TL. borç ancak evlerin içine girildikten sonra ödenebilir. Daha evvel ödeme yapılamaz. Bu para evlerin içine girildikten sonra Sosyal Sigortalar Kurumuna ne kadar çabuk ödenirse faiz tutarı o nispette azalır. Kurumun aldığı faiz % 4 tür. Binaların içine girildikten sonra 1 yıl içerisinde Kuruma borç ödenirse sadece 10.000.-TL. faiz ödenir. Bu faiz, borç 2 yılda ödenirse 20.000.-TL. olur.

EĞİTİM

İŞÇİNİN DOĞADA, TOPLUMDA VE ÜRETİMDEKİ YERİ 8

Yazan / Osman Nuri KOÇTÜRK — Çizen / Oktay EKİNCİ

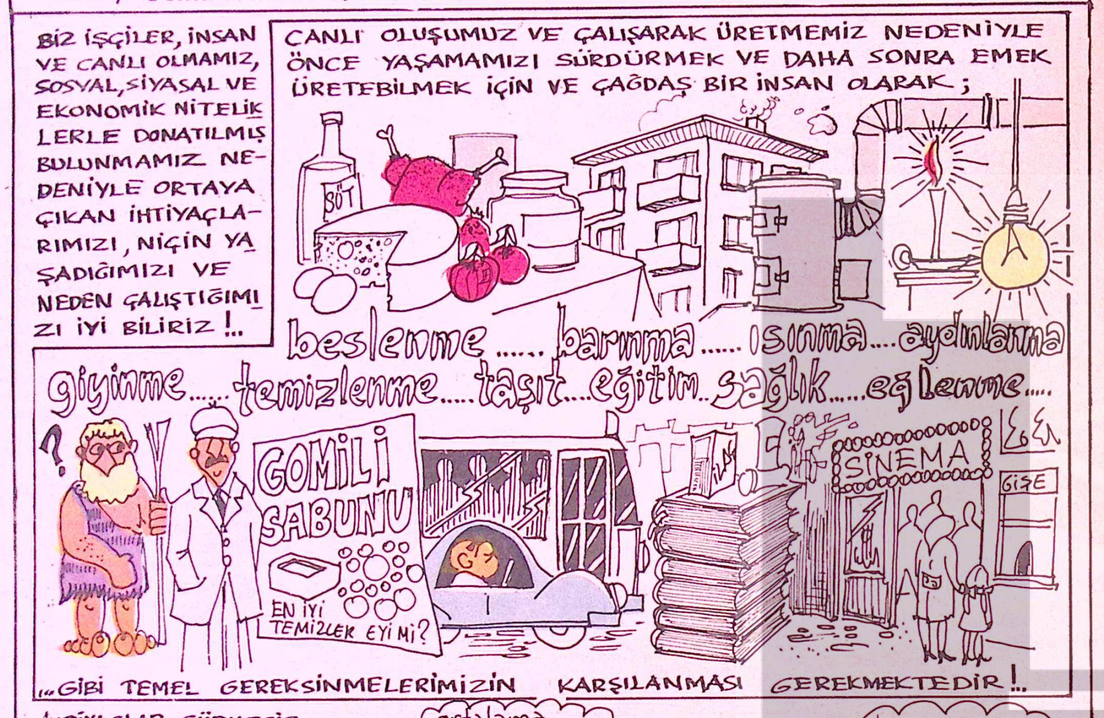





ÖYKÜ

sabahattin ali

APARTIMAN

Sivri damın üzerinde, keskin bir koku dağıtan yaş tahtalara keseri vuruyor, bir taraftan da batıya doğru inmeye başlıyan güneşi gözlüyordu. Ağustosun sonuna yaklaştıkları için mal sahibi çatının çabuk örtülmesini istemişti. Yağmurlar başlar diye korkuyordu. Bunun için sekiz kişi iki gündür hep çatıda uğraşıyorlardı.

Öğleyin şöyle on dakika dinlenip biraz ekmekle yarım karpuz yemiş, hemen işe başlamıştı. Böyle yüksekte **(apartıman beş katlı idi)** ve yarı yatmış, yarı ayakta durarak yaş tahtalara abanmak ve mütemadiyen başının üst tarafında keser sallamak insana sersemlik, hattâ baş dönmesine benzer bir şey veriyordu.

Bir akşam olsa, bir eve gitse, bir arka üstü yatsa ve karısı ile küçük kızına şöyle göğsünü kabarta kabarta bir bağırıp çağırsa!..

Mal sahibi karşı apartımanda oturuyordu. **(Orası da kendi malı idi)** Onun için burada bağırmak değil, hızlı bile konuşamıyorlardı. Herif bazan pencereyi açıp göbeğini kenara dayıyarak saatlerce baktığı ve arasıra: **"orasını iyi kapat!"** yahut: **"Lâkırdıyı bırakalım!"** diye emirler verdiği için işçilere, o olmadığı zaman da devam eden bir çekingenlik gelmişti. Sessiz sessiz çalışıyorlardı.

Birdenbire irkildi. Etrafına bakınırken ilerideki sokak başında küçük bir küfecinin iki kat olmuş geldiğini gördü. İçi, safrası kabarmış gibi, allak bullak oldu. Eliyle yarı çivilenmiş tahtalardan birine yapıştı, aşağıya doğru dikkatle bakmağa başladı.

Küfeye yükletilen eşyanın altında, ayakları sokağın bozuk taşlarına yapışıkmış gibi adımlar atarak ilerlemeğe çalışan küçük hamal kendi oğlu idi.

Bir gün iş bulup on gün bulamadığı sıralarda, onu, zaten sebebini anlamadan iş olsun diye göndermiştiği mektepten almış, bir daha göndermemişti.

Bir karısı ve bu oğlundan başka iki kız çocuğu vardı. Ayın en çok on gününde aldığı en çok altmışar kuruşla bunları doyuramıyordu. Küçük oğlan ufaktan çalışmağa başlamalıydı.

Ucuzca bir eski küfe aldıktan sonra onu pazarlara gönderdi; ve çocuk gününe göre yirmi, yirmi beş kuruşa kadar kazanıp getirmeğe başladı. Büyüdükçe belki beş on kuruş daha fazla da çıkarabilirdi.

Fakat bu sefer fena yüklemişlerdi. Alnına güneş vurdukça terlerin parıldadığını o buradan görebiliyordu. Çocuğun yanında giden uşak kılıklı bir adam arasıra onu durup bir şeyler söylüyor, galiba: **"yürüsene be!"** filân diyordu.

Yaklaştıkları zaman küfenin içinde neler olduğunu da seçmeğe başladı. Bir sürü şişelerin arasında irili ufaklı konserve kutuları vardı, rekli kâğıt kuşaklara sarılmış teneke kutular. Ve sonra şişeler, kısa, tıknaz, fıçı biçiminde, huni biçiminde, dar boğazlı, şiş gerdanlı ve içinde beyaz, yeşil, vişne rengi ve kan rengi sular bulunan birçok şişeler. Çocuk bu ağır yüklerin altında yıkılacak gibi yürüyordu.

Çocuğun yanında yürüyen adamı tanıdı: Apartıman sahibinin uşağı idi. Herhalde bu akşam karşıda ziyafet olacaktı. Bu içkiler, bu çeşit çeşit balık ve konserve kutuları bunu gösteriyordu.

Küfeci ve uşak karşı apartımanın kapısına geldiler. Çocuk ufacık elleriyle duvara tutunarak bir ayağını merdivene attı. Babası yukarıdan bu ayağın pazılarının nasıl titriye titriye gerildiğini gördü. Fakat çocuk öteki ayağını bir türlü kaldıramıyordu. Yük herhalde çok ağır olacaktı. Uşak canı sıkılmış bir tavırla ve eli arkada seyrediyordu. Çocuk bir hamle daha yaparak o basamağı ve ayni güçlükle öteki üç basamağı çıktı, kapıdan içeri girdi.

Babası yukarıda âdeta nefes bile almıyarak bekliyordu. Ustabaşı damın öbür ucundan: **"Hey.. durma!.."** diye bağırdı. Silkinerek, keseri başının üzerindeki tahtalara vurmağa başladı. Fakat aklı hep arkada, karşı apartımanda idi. Arasıra gene durarak dinliyor, fakat kalbinin gümbürtüsünden başka bir şey duymuyordu. Biraz sonra, keser seslerinin arasında, kulağına şangırtıya benziyen bir ses geldi. Durdu, geriye ve aşağıya doğru eğilerek dinlemeğe başladı. Karşı apartımanın içinde kalın bir ses bağırıyordu. Fakat söylenen sözleri anlamak mümkün değildi. Arasıra ince bir vızıldanma kulağına gelir gibi oluyordu. Biraz sonra sesler kapıya yaklaştı.

Yukarıdaki adam büsbütün eğilerek bakmağa başladı. Kapıdan, önce oğlu çıktı. Hıçkıra hıçkıra ağlıyor ve bir eliyle küfesini ipinden tutup sürüklüyor, öteki eliyle de sağ dizini oğuşturuyordu. Bu ayağı kan içindeydi.

Arkasından uşak göründü. Çok kızgındı:

"Haydi bakalım, çek arabanı!" diye çocuğa bağırdı.

Çocuk büsbütün ağlamağa başladı. Bu aralış anlaşılmaz bir şeyler de söylüyordu. Öteki hızla bağırdı: **"Defol ulan! Senin yüzünden ben de lâf işittim! Taşıyamıyacaktın da ne diye yüklendin..."**

Çocuk yine bir şeyler mırıldandı. Uşak:

"Pamuk yükletecek değildik ya!..." dedi.

Çocuk gözlerini silmeğe başlıyarak:

"O kadar yerler dolaştırdınız, paramı verin hiç olmazsa!" diye yalvardı.

Öteki omuzlarını silkti:

"İki şarap şişesi kırıldı, yüz ellişerden üç lira.. Bir de para mı istiyorsun?" diyerek apartımanın köşesindeki ufak kapıdan içeri girdi. Çocuk hâlâ orada duruyor ve uuuf, uuuf... diye ağlıyordu. Ayağından sızan kanlar apartımanın önündeki beyaz parkeleri kırmızıya boyamıştı.

Babası yukarıdan donmuş gibi bakıyor, bir şeyler söyleyemiyordu. İşe karışır ve çocuğun kendi oğlu olduğu anlaşılırsa mal sahibinin kendisini kovacağını zannediyordu. Öyle ya **"çocuğu niçin ağlattınız?"** yahut, **"çocuğun parasını verin!.."** demeğe kalkarsa derhal defedilirdi. İşinden ayrılıp aşağıya da gidemezdi. Zaten bunları bu anda hiç düşünmüyordu. Yalnız aptal gözlerle aşağıya bakıyor ve göğsünü parçalıyacakmış gibi çarpan kalbini tutuyordu.

Birdenbire karşı pencere açıldı, apartıman sahibinin evvelâ büyük göbeği, sonra kırmızı başı göründü. Dışarı uzanmağa çalışarak gürler gibi bağırdı:

"Hey!.. Zırlamasana pencerenin önünde!.. Defolup gitsene!.."

Uşak hemen girdiği kapıdan fırladı. Küfesinin üstüne otururak ve yaralı dizine baka baka ağlıyan çocuğu omuzundan tutarak kaldırmak istedi.

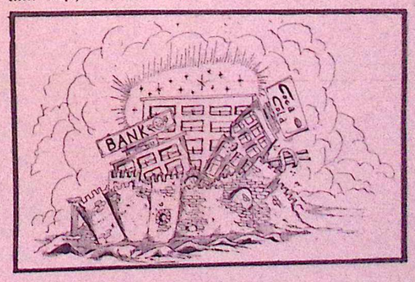

Çocuk bağırıyordu:

"Görmüyor musun be!.. Cam kırıkları dolmuş içine.. Uuuf.."

"Hadi git başka yerde ağla!.."

"Beş kuruşumu verin!.."

Penceredeki adam hırsından kıpkırmızı kesilerek bağırdı:

"At şu piçi şuradan be!.."

Uşak, küfeciyi kolundan yakalıyarak sürüklemeğe başladı. O, küfesini bir eliyle tutuyor ve hıçkıra hıçkıra ağlıyordu. Kalktığı yerde parkeler kıpkırmızı idi ve güneş orasını donuk donuk parlatıyordu.

Çatının üstündeki adam hiç kımıldamadan aşağıya bakıyordu. Gözlerinin içi yanıyor ve beyni karıncalanıyordu. Yakası boğazına dar geliyormuş gibi bir hisle elini boynuna götürdü.

Çocuk gitmek istemiyordu. Şimdi para filân istediğinden değil, ayağının acısından, olduğu yerde kalıyordu. Gözleri penceredeki adama ilişen uşak çocuğu hızla itti, o, küfesiyle beraber yüzü koyun yuvarlandı. Artık ağladığı bile duyulmuyordu.

Çatıdaki adam gözlerinin büsbütün karardığını ve güneş yumuş gibi beyninin içinde gürültüler olduğunu hissetti. Çatının kenarına dayanan ayakları titriyordu. Yavaş yavaş dizlerinin gevşemeğe ve bükülmeğe başladığını farkederek elleriyle basının üst tarafındaki tahtalara tutunmak istedi. Fakat parmakları da gevşemiş ve hiç bir şeye sıkıca yapışamıyordu. Vücudu yaş tahtaların üstünde hafif bir gıcırtı çıkararak ağır ağır kaydı. Çatının kenarına kadar gelip orada bir an takılır gibi olduktan sonra aşağıya, sokağın ortasına içi toprak dolu bir çuval gibi büyük bir ses çıkararak düştü.

Çocuğu kaldırmağa uğraşan uşak onu bırakarak beri tarafa koştu ve penceredeki adam bir şeyden tiksinmiyormuş gibi yüzünü buruşturduktan sonra, kanatları hızla vurarak içeri çekildi.

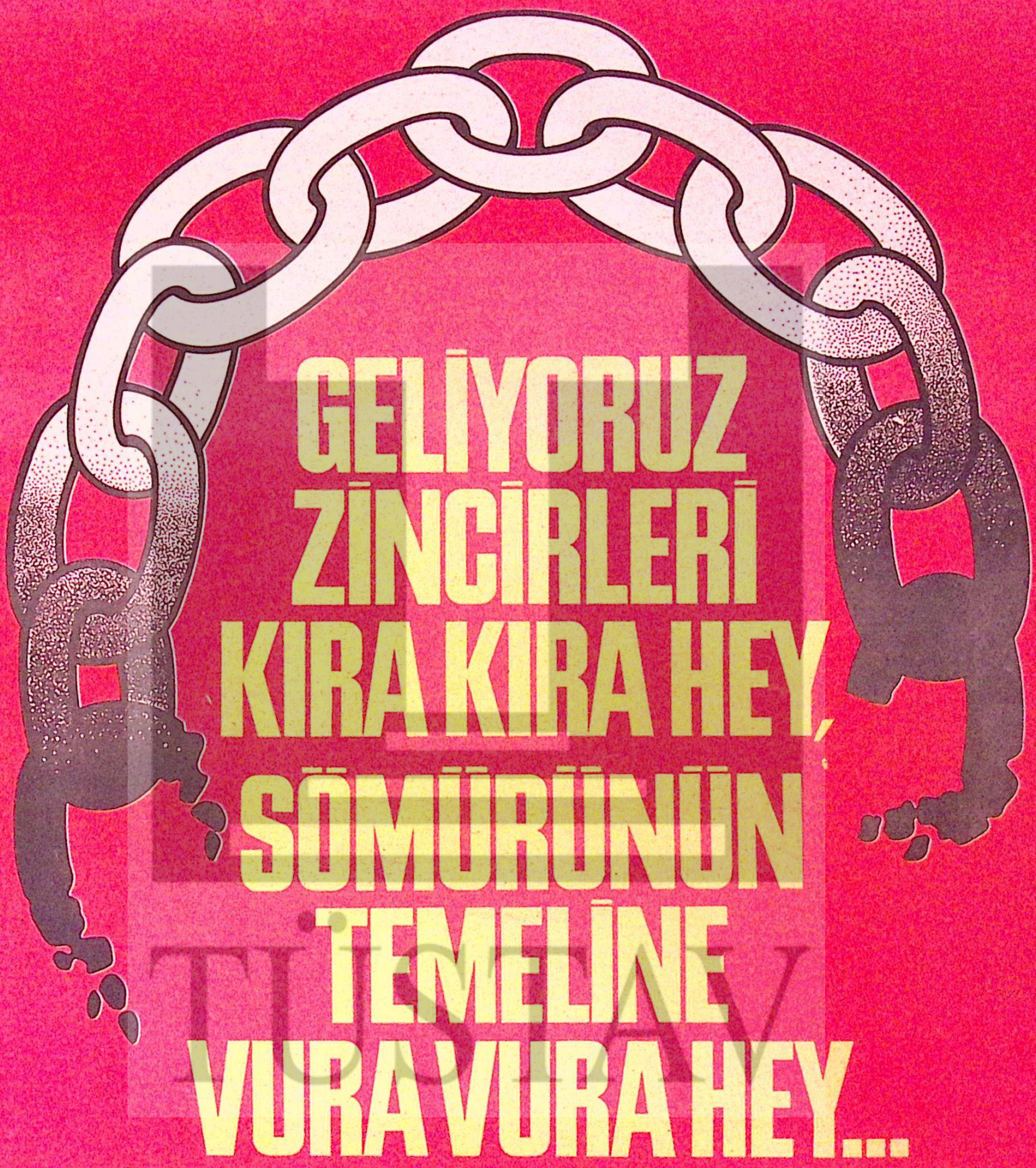

GELİYORUZ ZİNCİRLERİ KIRA KIRA HEY, SÖMÜRÜNÜN TEMELİNE VURA VURA HEY...

DİSK GENEL-İŞ